

Παραρτήματα

Περιεχόμενα

Χάρτης 1: Διοικητικά και Πολεοδομικά όρια Δ.Ε. Γρεβενών	4
Χάρτης 2: Εποπτικός Χάρτης Περιοχής Παρέμβασης.....	4
Χάρτης 3: Γρεβενά και ΠΔΜ	5
Χάρτης 4: Μηχανισμός γένεσης του σεισμού του 1995	6
Χάρτης 5: Περιβαλλοντικές επιπτώσεις του σεισμού	7
Χάρτης 6: Σημαντικά καιρικά γεγονότα.....	8
Πίνακας 1: Ετήσια κλιματικά δεδομένα - 2022	9
Πίνακας 2: Ετήσια κλιματικά δεδομένα - 2023	9
Πίνακας 3: Μηνιαία βροχόπτωση	10
Πίνακας 4: Ελάχιστες θερμοκρασίες - 2018-2022.....	10
Πίνακας 5: Μέγιστες θερμοκρασίες - 2018-2022	10
Πίνακας 6: Πληθυσμιακή κατανομή κατά φύλο, Απογραφή 2011 και 2021.....	11
Πίνακας 7: Πληθυσμός, ποσοστιαία μεταβολή και πυκνότητα	11
Πίνακας 8: Δημογραφικά χαρακτηριστικά της Δημοτικής Κοινότητας Γρεβενών, ποσοστιαία μεταβολή	11
Πίνακας 9: Γεννήσεις ζώντων κατά τόπο μόνιμης κατοικίας της μητέρας - έτη 2015 - 2021	12
Πίνακας 10: Θάνατοι κατά τόπο μόνιμης κατοικίας των θανόντων - έτη 2015 - 2021.....	12
Γράφημα 1: Γεννήσεις – Θάνατοι Π.Ε. Γρεβενών.....	12
Πίνακας 11: Μόνιμος πληθυσμός κατά ομάδες υπηκοοτήτων - Απογραφή 2011	13
Πίνακας 12: Στοιχεία για την εκπαίδευση, 2015	13
Πίνακας 13: Εκπαίδευση (σχολική διαρροή), 2014/2015	14
Πίνακας 14: Ακαθάριστο εγχώριο προϊόν κατά περιφέρεια και νομό, σε εκατ. ευρώ, σε τρέχουσες τιμές	14
Πίνακας 15: Ακαθάριστη προστιθέμενη αξία κατά κλάδο (Α10) - NACE REV.2, σε εκατ. ευρώ, σε τρέχουσες τιμές.....	15
Πίνακας 16: Κατά κεφαλή ακαθάριστο εγχώριο προϊόν κατά περιφέρεια και νομό, 2018-2020, σε τρέχουσες τιμές, σε ευρώ	16
Πίνακας 17: Αποτίμηση των κτιρίων - Απογραφή 2011.....	16
Πίνακας 18: Απογραφή πληθυσμού κατοικιών - Δημοτική Ενότητα Γρεβενών, Απογραφή 2011	17
Πίνακας 19: Πληθυσμός σε κίνδυνο φτώχειας ή κοινωνικού αποκλεισμού NUTS περιφέρειες - Ελλάδα.....	17
Πίνακας 20: Σύνολο ωφελούμενων από κοινωνικές και προνοιακές υπηρεσίες και παροχές στο Δήμο Γρεβενών (το πλήθος των ωφελουμένων αφορά στο πλήθος αυτών που είναι καταγεγραμμένοι στο μητρώο του Δήμου)	18
Γράφημα 2: Διάγραμμα συσχέτισης επιδόσεων φτώχειας και ακραίας φτώχειας	18

Χάρτης 7: Θύλακες φτώχειας στην περιοχή παρέμβασης	19
Πίνακας 21: Επιλέξιμοι ωφελούμενοι μέσω του ΤΕΒΑ (το πλήθος των ωφελούμενων αφορά στο πλήθος αυτών που είναι καταγεγραμμένοι στο μητρώο του Δήμου).....	19
Πίνακας 22: Φορολογούμενο εισόδημα και σύγκριση με το όριο της φτώχειας, 2012	19
Πίνακας 23: Σύνθεση επιχειρήσεων της πόλης των Γρεβενών	20
Πίνακας 24: Στοιχεία έναρξης – διαγραφής επιχειρήσεων της πόλης των Γρεβενών στο ΕΒΕ ανά έτος	20
Πίνακας 25: Ξενοδοχειακό δυναμικό 2021	20
Πίνακας 26: Δυναμικό ενοικιαζόμενων δωματίων της Περιφέρειας Δυτικής Μακεδονίας ανά Περιφερειακή Ενότητα, 2019.....	21
Πίνακας 27: Δυναμικό τουριστικών επιπλωμένων κατοικιών και επαύλεων της Περιφέρειας Δυτικής Μακεδονίας ανά Περιφερειακή Ενότητα, 2018.....	21
Πίνακας 28: Επισκεψιμότητα μουσείων της Περιφέρειας.....	21
Πίνακας 29: Αφίξεις σε ξενοδοχειακά καταλύματα, 2015-2021	22
Πίνακας 30: Διανυκτερεύσεις σε ξενοδοχειακά καταλύματα.....	22
Πίνακας 31: Μέση διάρκεια παραμονής σε ξενοδοχειακά καταλύματα της Δυτικής Μακεδονίας ανά Περιφερειακή Ενότητα, 2015-2021.....	22
Πίνακας 32: Πληρότητα ξενοδοχειακών καταλυμάτων στην Περιφέρεια Δυτικής Μακεδονίας ανά Περιφερειακή Ενότητα, 2015-2021.....	23
Χάρτης 8: Η θέση των Γρεβενών	23
Χάρτης 9: Η θέση των Γρεβενών, χάρτης εδάφους.....	24
Χάρτης 10: Πολυκεντρική και ισόρροπη χωρική ανάπτυξη (ΓΠΧΣΑΑ)	25
Χάρτης 11: ΔΕΔ – Μ / Οδικός Άξονας Προτεραιότητας 7.....	26
Χάρτης 12: ΔΕΔ – Μ / Σιδηροδρομικός Άξονας Προτεραιότητας 22.....	26
Χάρτης 13: ΔΕΔ Μ / Σιδηροδρομικός Άξονας Προτεραιότητας 29	27
Χάρτης 14: Διαδριατικός Αγωγός (Trans Adriatic Pipeline - TAP)	27
Χάρτης 15: Η Δυτική Μακεδονία στον Ευρωπαϊκό Χώρο	28
Χάρτης 16: Η θέση της Δυτικής Μακεδονίας στον Ελληνικό Χώρο	29
Χάρτης 17: Πόλοι Ανάπτυξης	30
Χάρτης 18: Αναπτυξιακές και Χωρικές Ενότητες.....	31
Χάρτης 19: Η θέση της Δυτικής Μακεδονίας και οι μεγάλοι οδικοί άξονες	32
Χάρτης 20: Χρήσεις γης, μεταφορικές υποδομές, περιβαλλοντικά και φυσικά χαρακτηριστικά	33
Πίνακας 33: Παραγωγή ΑΣΑ Δήμου Γρεβενών 2012-2022, τόνοι/έτος	33
Πίνακας 34: Παραγωγή Ογκωδών ΑΣΑ για τα έτη 2014 - 2022, τόνοι/έτος - Δήμος Γρεβενών	33
Πίνακας 35: Παραγωγή ΑΗΗΕ (ηλεκτρικές συσκευές) για τα έτη 2014-2022, τόνοι/έτος - Δήμος Γρεβενών..	34
Πίνακας 36: Παραγωγή ΑΗΗΕ - λαμπτήρων για τα έτη 2014-2022, κιλά/έτος - Δήμος Γρεβενών.....	34

Πίνακας 37: Παραγωγή Πράσινων Αποβλήτων Κήπων και Πάρκων για τα έτη 2014-2022, τόνοι/έτος - Δήμος Γρεβενών	34
Χάρτης 21: Φυσική και Πολιτιστική Κληρονομιά	35
Πίνακας 38: ΕΣΣΒΑΑ Τρικάλων	36
Πίνακας 39: ΕΣΣΒΑΑ Βέροιας.....	37
Χάρτης 22: Χάρτης αποτύπωσης νέων δράσεων	38
Χάρτης 23: Αποκατάσταση υπαίθριου θεάτρου και διαμόρφωση του περιβάλλοντος χώρου περιοχής Άλσους Θεοδωρίδη	40
Χάρτης 24: Βιοκλιματική ανάπλαση πλατείας Ελευθερίας.....	41
Χάρτης 25: Περιβαλλοντικά φιλικές & ήπιες παρεμβάσεις παρά τον ποταμό Γρεβενίτη για την ενσωμάτωση του στον αστικό ιστό	41
Χάρτης 26: Περιβαλλοντικά φιλικές & ήπιες παρεμβάσεις παρά τον ποταμό Γρεβενίτη για την ενσωμάτωση του στον αστικό ιστό	42
ΥΠΕΚΑ, Μελέτη Αξιολόγησης, Αναθεώρησης & Εξειδίκευσης ΠΠΧΣΑΑ Δυτικής Μακεδονίας	43
Συνοπτικά Δελτία Δράσεων (αφορά στις νέες δράσεις και όχι στις μεταφερόμενες πράξεις).....	50
Συνοπτική Παρουσίαση της Δομής του Σχεδίου	64

Χάρτης 1: Διοικητικά και Πολεοδομικά όρια Δ.Ε. Γρεβενών



Χάρτης 2: Εποπτικός Χάρτης Περιοχής Παρέμβασης

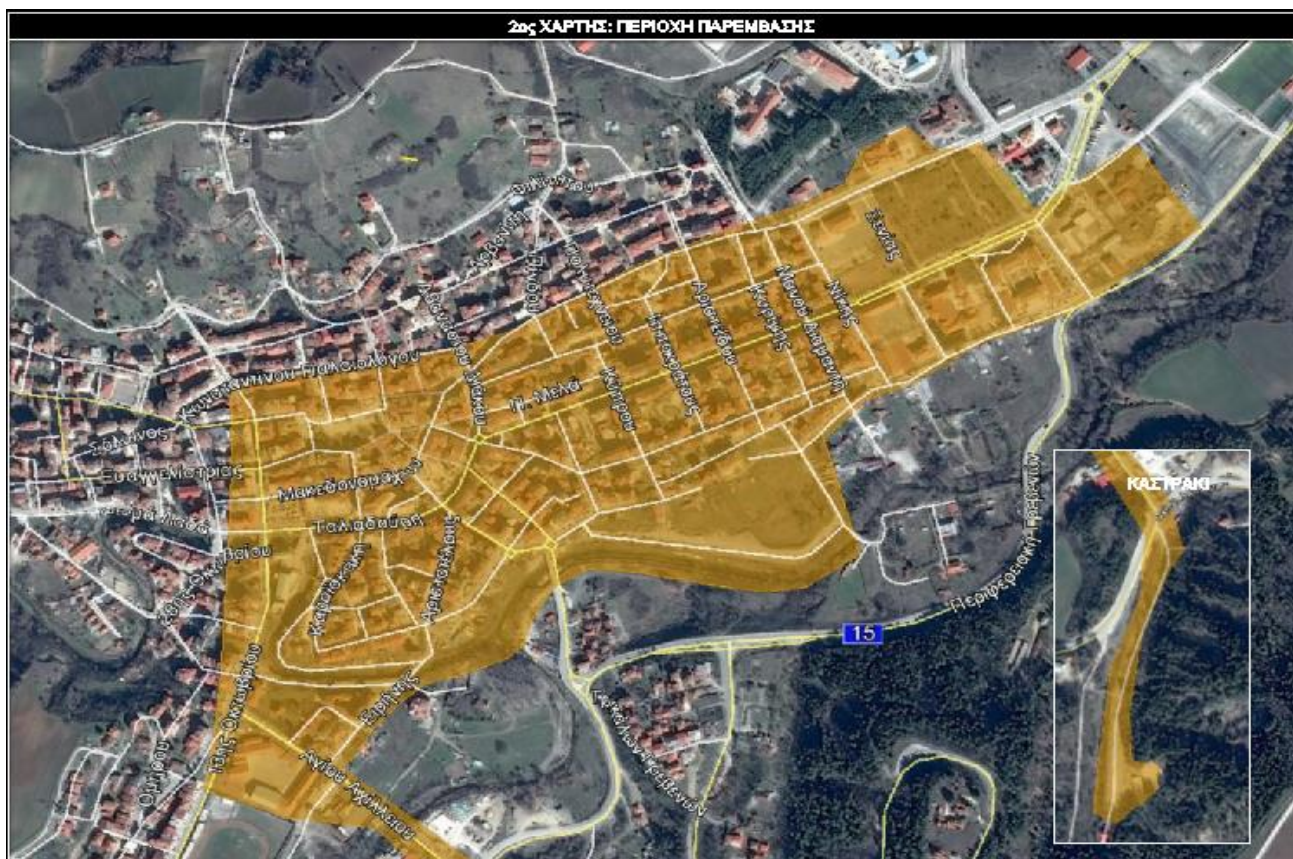

Χάρτης 3: Γρεβενά και ΠΔΜ



Χάρτης 4: Μηχανισμός γένεσης του σεισμού του 1995

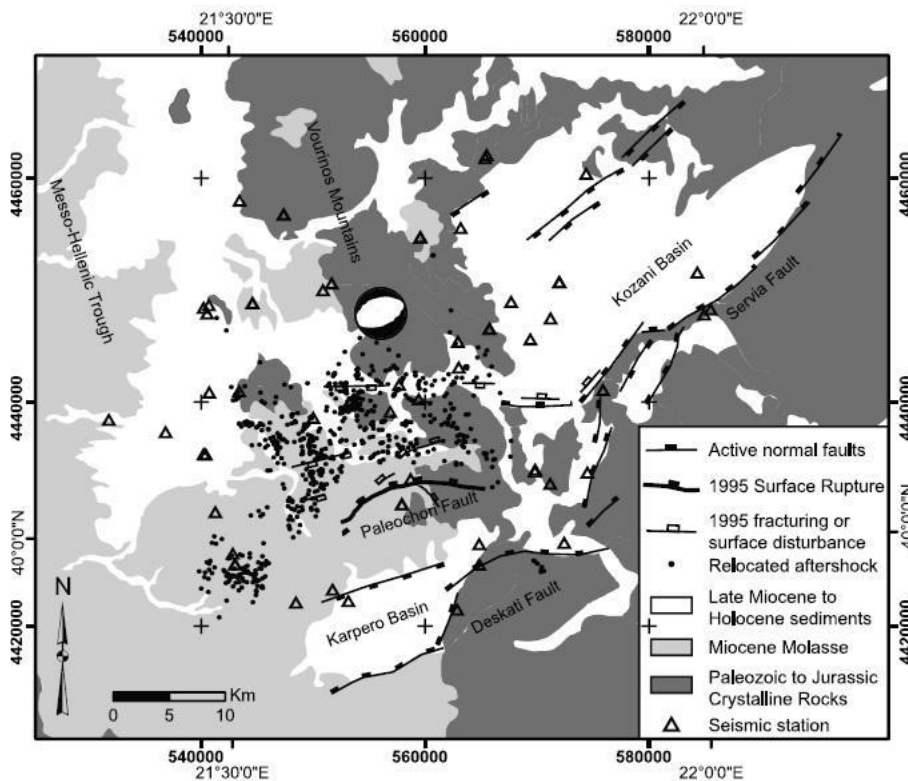

Πηγή: Resor et al., 2005, γεωλογία τροποποιημένη από Μουγιάρης et al., 1989, ρήγματα από Doutsos & Koukouvelas, 1998 και Meyer et al., 1996, επιφανειακές διαρρήξεις από Meyer et al., 1996

Στον χάρτη αποτυπώνεται ο μηχανισμός γένεσης που προέκυψε από τις σεισμολογικές αναλύσεις, καθώς επίσης και τα ενεργά ρήγματα της περιοχής, οι εδαφικές διαρρήξεις που προκλήθηκαν από το σεισμό, η κατανομή των επικέντρων της μετασεισμικής ακολουθίας και το δίκτυο των υφιστάμενων σεισμολογικών σταθμών (Resor et al., 2005, γεωλογία τροποποιημένη από Μουγιάρης et al., 1989, ρήγματα από Doutsos & Koukouvelas, 1998 και Meyer et al., 1996, επιφανειακές διαρρήξεις από Meyer et al., 1996).

Χάρτης 5: Περιβαλλοντικές επιπτώσεις του σεισμού

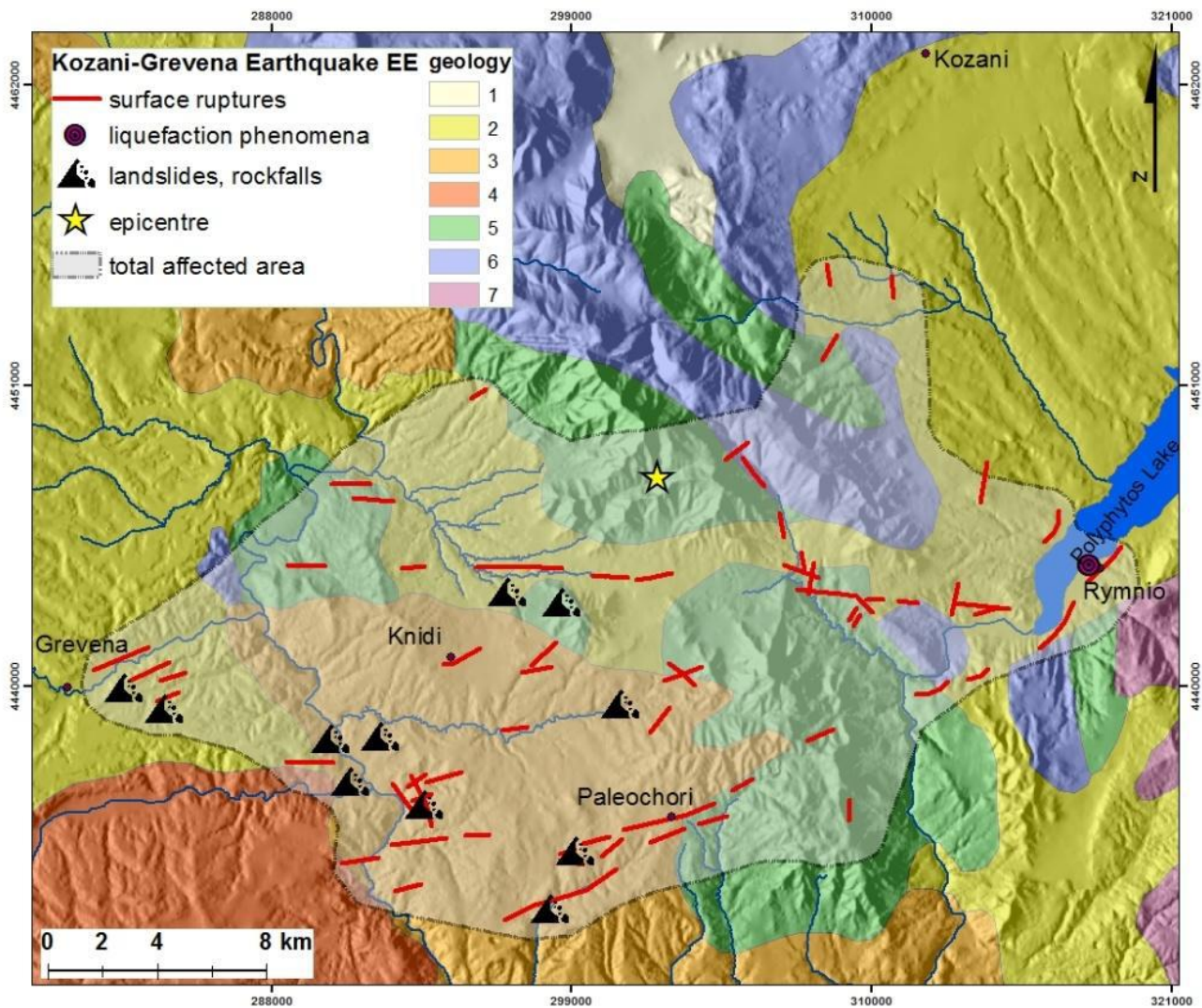

Πηγή: Lekkas, et al., 1996, Mountrakis, et al., 1998, Pavlides, et al., 1995, Stamatis, 1995)

Χωρική κατανομή των περιβαλλοντικών επιπτώσεων που προκλήθηκαν από τον σεισμό Κοζάνης- Γρεβενών, στις 12 Μαΐου 1995 (Lekkas, et al., 1996, Mountrakis, et al., 1998, Pavlides, et al., 1995, Stamatis, 1995) και απλοποιημένος γεωλογικός χάρτης. 1: Αλλούβια και κώνοι κορημάτων, 2: Πλειοκαινικές και Πλειστοκαινικές αποθέσεις, 3: Μολασσικά ιζήματα του σχηματισμού «Τσοτύλι», 4: Μολασσικά ιζήματα του σχηματισμού «Πεντάλοφο», 5: Οφιολιθικό σύμπλεγμα Βούρινου, 6: Ανθρακικά πετρώματα «Ανατολικής Ελλάδας», 7: Γνεύσιοι και σχίστες ενότητας «Φλάμπουρου» (Lekkas et al., 1996, Λέκκας et al., 1999, Μουντράκης



Ευρωπαϊκή Ένωση
Ευρωπαϊκό Ταμείο
Περιφερειακής Ανάπτυξης



Υψόμετρο/Elevation: 510 m

ANNUAL CLIMATOLOGICAL SUMMARY for 2022

National Observatory of Athens, Institute of Environmental Research and Sustainable Development, meteo.gr

Station Name: Grevena

Latitude: 40.10000 N

Longitude: 21.40000 E

Elevation: 510m

Date/Time in: LOCAL TIME

Πίνακας 1: Ετήσια κλιματικά δεδομένα - 2022

Μήνας/Ετος	Mean Temp	Mean High Temp	Mean Low Temp	Abs High Temp	Abs Low Temp	Acum Rain	Max Daily Rain	Mean Wind Speed	Abs High Speed	Dom Dir
01/2022	1,3	9,2	-4,5	18,5	-12,6	22,8	11,6	1,0	29,0	ΒΔ
02/2022	4,1	11,7	-1,9	19,4	-7,2	95,6	34,2	1,3	43,5	Δ
03/2022	3,9	11,0	-2,7	21,3	-10,0	70,0	17,2	1,2	43,5	ΔΒΔ
04/2022	11,7	19,6	3,8	27,3	-2,7	32,0	14,0	1,7	40,2	Δ
05/2022	17,2	26,2	8,6	33,8	2,7	15,2	4,4	0,9	30,6	NNA
06/2022	22,0	30,7	13,8	36,9	9,1	54,8	30,4	1,1	25,7	Δ
07/2022	22,9	32,0	14,3	38,4	9,2	52,0	15,8	1,1	38,6	NNA
08/2022	22,2	31,1	14,8	37,9	10,4	46,6	11,6	0,9	30,6	ΔΝΔ
09/2022	18,2	27,7	9,9	35,4	1,0	3,6	2,4	1,2	30,6	Δ
10/2022	12,6	22,6	5,1	29,7	0,1	37,0	31,8	0,6	27,4	ΒΔ
11/2022	9,1	15,7	4,1	25,8	-3,1	87,6	15,8	0,5	29,0	Δ
12/2022	6,8	12,4	2,8	19,8	-4,2	23,8	10,4	0,4	24,1	ΔΒΔ

Πηγή: meteo.gr

ANNUAL CLIMATOLOGICAL SUMMARY for 2023/ ΕΤΗΣΙΑ ΚΛΙΜΑΤΙΚΑ ΔΕΔΟΜΕΝΑ ΓΙΑ ΤΟ 2023

Πίνακας 2: Ετήσια κλιματικά δεδομένα - 2023

Μήνας/Ετος	Mean Temp	Mean High Temp	Mean Low Temp	Abs High Temp	Abs Low Temp	Acum Rain	Max Daily Rain	Mean Wind Speed	Abs High Speed	Dom Dir
01/2023	4,1	10,9	-1,2	17,1	-6,7	74,4	16,0	0,8	43,5	Δ
02/2023	3,4	12,7	-4,5	21,6	-11,8	6,2	3,2	1,4	40,2	Δ
03/2023	8,6	16,2	1,6	24,8	-4,4	17,4	5,4	1,6	35,4	ΒΔ
04/2023	10,7	17,9	3,7	23,7	-0,8	48,2	26,2	1,6	33,8	Δ
05/2023	14,5	20,5	9,6	25,9	4,9	75,0	22,0	0,8	24,1	NNA
06/2023	19,7	26,9	13,4	32,3	8,4	94,2	43,4	0,7	30,6	Δ
07/2023	24,7	34,5	14,9	41,1	11,6	20,4	20,4	1,1	32,2	NA
08/2023	23,1	32,8	14,3	36,6	11,3	18,0	13,0	1,2	32,2	ΔΒΔ

Μήνας/Ετος	Mean Temp	Mean High Temp	Mean Low Temp	Abs High Temp	Abs Low Temp	Acum Rain	Max Daily Rain	Mean Wind Speed	Abs High Speed	Dom Dir
09/2023	18,8	27,0	12,1	33,6	8,3	78,8	23,4	0,7	22,5	N
10/2023	14,3	22,6	7,5	27,7	3,8	11,6	8,6	0,6	19,3	Δ
11/2023										
12/2023										

Πηγή: meteo.gr

2018 - MONTHLY RAINFALL / ΜΗΝΙΑΙΑ ΒΡΟΧΟΠΤΩΣΗ (mm)

Πίνακας 3: Μηνιαία βροχόπτωση

	01	02	03	04	05	06	07	08	09	10	11	12	Σύνολο
2018	18,8	129,6	75,2	5,0	89,0	95,2	72,6	52,4	16,2	19,6	127,2	17,0	717,8
2019	123,8	1,6	24,8	42,4*	41,6	20,8	28,8	1,2	0,8*	64,4	167,6	76,4	594,2
2020	2,8	15,2	29,6	70,8	17,6*	0,2*	56,6*	15,8	53,8	34,8	4,8	97,6*	399,6
2021	154,4	17,4	62,6	47,0	21,6	88,6	44,2	10,8	14,6	156,6	77,2	123,8	818,8
2022	22,8	95,6	70,0	32,0	15,2	54,8	52,0	46,6	3,6	37,0	87,6	23,8	541,0

Πηγή: meteo.gr

2018 - MIN TEMPERATURE / ΕΛΑΧΙΣΤΗ ΘΕΡΜΟΚΡΑΣΙΑ (°C) - Αριθμός ημερών

Πίνακας 4: Ελάχιστες θερμοκρασίες - 2018-2022

	01	02	03	04	05	06	07	08	09	10	11	12
2018	-8,7	-4,9	-4,2	-0,1	6,9	10,8	12,4	10,6	1,8	-1,8	-2,3	-8,8
2019	-19,9	-7,3	-5,5	-1,0	1,2	7,1	10,9	10,4	6,3	-0,4	1,2	-7,8
2020	-12,6	-8,6	-5,3	-2,8	1,7	5,6	11,6	10,3	6,1	0,9	-7,3	-2,3
2021	-11,6	-17,3	-6,4	-6,3	4,3	4,6	11,6	9,9	0,8	-1,6	-3,4	-9,7
2022	-12,6	-7,2	-10,0	-2,7	2,7	9,1	9,2	10,4	1,0	0,1	-3,1	-4,2

Πηγή: meteo.gr

2018 - MAX TEMPERATURE / ΜΕΓΙΣΤΗ ΘΕΡΜΟΚΡΑΣΙΑ (°C)

Πίνακας 5: Μέγιστες θερμοκρασίες - 2018-2022

	01	02	03	04	05	06	07	08	09	10	11	12
2018	18,5	17,0	25,2	29,2	29,3	32,5	36,6	32,4	33,9	24,7	23,6	15,9
2019	10,1	17,8	25,0	28,3	26,6	35,2	36,9	37,4	33,1	29,5	21,5	16,3
2020	16,1	23,0	25,4	27,0	35,1	35,3	37,4	36,1	36,6	28,9	20,0	16,1
2021	17,7	21,9	20,7	30,7	32,9	38,8	39,3	41,1	35,3	24,4	25,9	15,3
2022	18,5	19,4	21,3	27,3	33,8	36,9	38,4	37,9	35,4	29,7	25,8	19,8

Πηγή: meteo.gr

Πίνακας 6: Πληθυσμιακή κατανομή κατά φύλο, Απογραφή 2011 και 2021

	Απογραφή 2011			Απογραφή 2021		
	Σύνολο	Άρρενες	Θήλεις	Σύνολο	Άρρενες	Θήλεις
Δημοτική Κοινότητα Γρεβενών	13.374	6.808 (50,90%)	6.566 (49,10%)	12.515	-	-
Δήμος Γρεβενών	25.905	13.526 (52,21%)	12.379 (47,79%)	21.421	11.030 (51,49%)	10.391 (48,50%)
Περιφερειακή Ενότητα Γρεβενών	31.757	16.448 (51,79%)	15.309 (48,21%)	26.576	13.621 (51,25%)	12.955 (48,75%)
Περιφέρεια Δυτικής Μακεδονίας	283.689	141.779 (49,98%)	141.910 (50,02%)	254.595	126.869 (49,83%)	127.726 (50,17%)
Σύνολο Χώρας	10.816.286	5.303.223 (49,03%)	5.513.063 (50,97%)	10.482.487	5.125.977 (48,90%)	5.356.510 (51,09%)

Πηγή: ΕΛΣΤΑΤ – ίδια επεξεργασία

Πίνακας 7: Πληθυσμός, ποσοστιαία μεταβολή και πυκνότητα

	Απογραφή 2021	Απογραφή 2011	Μεταβολή
Έκταση	2,92 τ.χλμ		
Συνολικός πληθυσμός	12.515	13.374	-6,42%
Πυκνότητα	4286	4580	

Πηγή: ΕΛΣΤΑΤ – ίδια επεξεργασία

Πίνακας 8: Δημογραφικά χαρακτηριστικά της Δημοτικής Κοινότητας Γρεβενών, ποσοστιαία μεταβολή

	Απογραφή 2011	Απογραφή 2001	Μεταβολή
Άνδρες	6.808	6.026	+12,97%
0 - 14	1.167	1.129	+3,36%
15 - 24	1.048	841	+24,61%
25 - 34	881	946	-6,87%
35 - 44	1.073	968	+10,85%
45 - 54	950	763	+24,51%
55 - 64	697	570	+22,28%
65+	992	809	+22,62%
Γυναίκες	6.566	6.011	+9,23%
0 - 14	1.108	1.101	+0,63%
15 - 24	725	791	-8,34%
25 - 34	949	1.039	-8,66%
35 - 44	1.061	875	+21,25%
45 - 54	913	722	+26,45%
55 - 64	648	581	+11,53%
65+	1.162	902	+28,82%
Δείκτης Γήρανσης	94,68%	76,72%	
Δείκτης Εξάρτησης	49,51%	48,67%	
Δείκτης Αντικατάστασης	131,82%	141,79%	

Πηγή: Τοπικό Πρόγραμμα Κοζάνης - Γρεβενών CLLD/LEADER & CLLD/ΕΠΑΛΘ – ίδια επεξεργασία

Πίνακας 9: Γεννήσεις ζώντων κατά τόπο μόνιμης κατοικίας της μητέρας - έτη 2015 - 2021

	2015	2016	2017	2018	2019	2020	2021
Σύνολο Ελλάδας	91.847	92.898	88.553	86.440	83.756	84.764	85.346
Δυτική Μακεδονία	2.077	1.995	1.986	1.820	1.762	1.808	1.672
Νομός Γρεβενών	151	166	147	158	200	205	154
Δήμος Γρεβενών	132	143	122	134	174	176	
Δημοτική Ενότητα Γρεβενών	125	123	107	116	122	122	

Πηγή: ΕΛΣΤΑΤ

Πίνακας 10: Θάνατοι κατά τόπο μόνιμης κατοικίας των θανόντων - έτη 2015 - 2021

	2015	2016	2017	2018	2019	2020	2021
Σύνολο Ελλάδας	121.183	118.788	124.495	120.291	124.954	131.025	143.923
Δυτική Μακεδονία	3.364	3.216	3.386	3.249	3.470	3.808	3.999
Νομός Γρεβενών	480	417	389	439	436	578	533
Δήμος Γρεβενών	378	314	314	341	354	437	416
Δημοτική Ενότητα Γρεβενών	197	187	167	211	214	259	239

Πηγή: ΕΛΣΤΑΤ

Γράφημα 1: Γεννήσεις – Θάνατοι Π.Ε. Γρεβενών

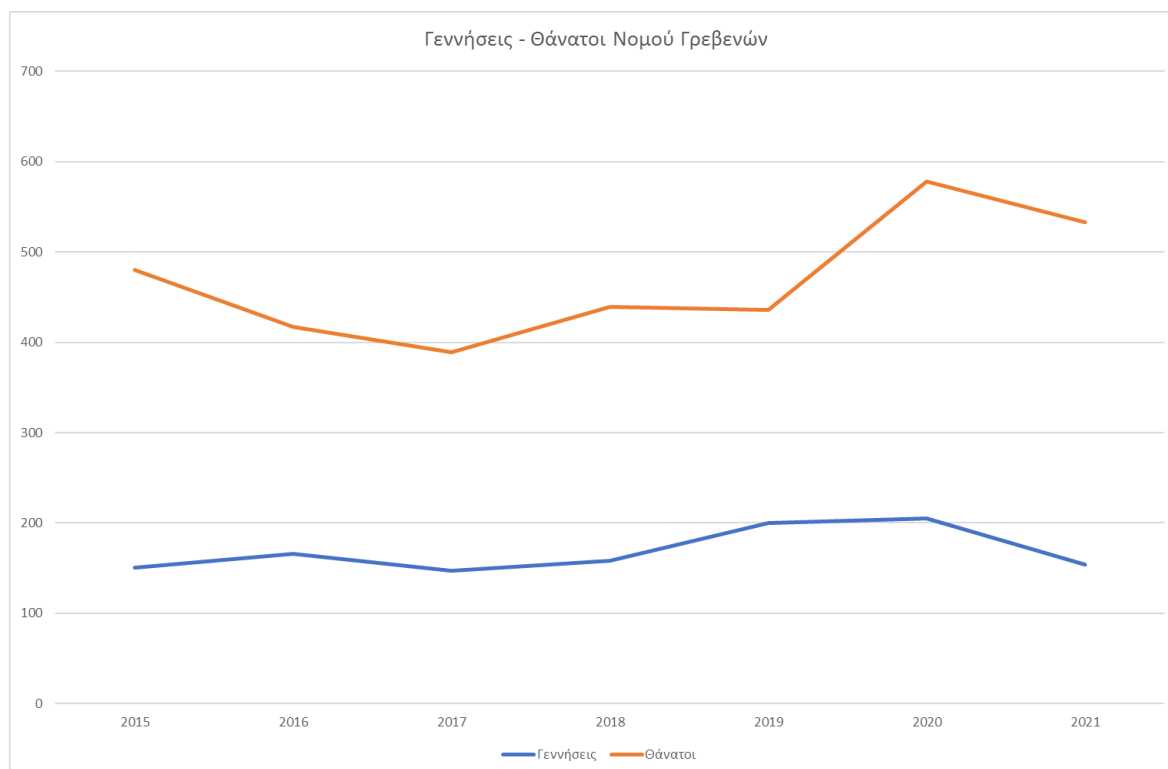

Πίνακας 11: Μόνιμος πληθυσμός κατά ομάδες υπηκοοτήτων - Απογραφή 2011

Τόπος μόνιμης διαμονής	Σύνολο	Ελλάδα	Ξένες Χώρες		
			Σύνολο	Χώρες ΕΕ	Λοιπές χώρες / Χωρίς υπηκοότητα ή αδιευκρίνιστη υπηκοότητα ή δε δήλωσε
Σύνολο χώρας	10.816.286	9.904.286	912.000	199.121	712.879
Περιφέρεια Δυτικής Μακεδονίας	283.689	272.091	11.598	1.092	10.506
Περιφερειακή Ενότητα Γρεβενών	31.757	30.103	1.654	149	1.505
Δήμος Γρεβενών	24.406	24.406	1.499	123	1.376

Πηγή: ΕΛΣΤΑΤ

Πίνακας 12: Στοιχεία για την εκπαίδευση, 2015

Στοιχεία για την εκπαίδευση	Δημοτική Ενότητα Γρεβενών		Δήμος Γρεβενών		ΠΑΔΜ
	Αριθμός ατόμων	Ποσοστό επί του συνόλου	Αριθμός ατόμων	Ποσοστό επί του συνόλου	Ποσοστό επί του συνόλου
Πληθυσμός αναφοράς (απογραφή 2011)	17.610 κάτοικοι		25.905 κάτοικοι		
Διδακτορικό	19	0,11%	Χ	Χ	0,12%
Μεταπτυχιακό	89	0,50%	Χ	Χ	0,56%
Πτυχίο Πανεπιστημίου, Πολυτεχνείου και ισότιμων σχολών	1.468	8,33%	1.818	7,02%	7,15%
Πτυχίο ΑΤΕΙ, ΑΣΠΑΙΤΕ και ισότιμων σχολών	785	4,45%	945	3,65%	4,30%
Πτυχίο ανώτερων επαγγελματικών σχολών	81	0,46%	Χ	Χ	0,41%
Πτυχίο μεταδευτεροβάθμιας εκπαίδευσης (ΙΕΚ, Κολέγια κλπ.)	721	4,09%	828	3,19%	3,52%
Απολυτήριο Λυκείου (Γενικού, Εκκλησιαστικού κλπ.)	2.942	16,70%	3.824	14,76%	15,14%
Πτυχίο Επαγγελματικού Λυκείου	766	4,35%	1.093	4,22%	4,83%
Πτυχίο Επαγγελματικών Σχολών	330	1,87%	470	1,81%	3,97%
Απολυτήριο τριτάξιου γυμνασίου	1.808	10,26%	2.537	9,79%	10,43%
Απολυτήριο δημοτικού	4.627	26,27%	7.812	30,15%	28,97%
Εγκατέλειψε το δημοτικό αλλά γνωρίζει γραφή και ανάγνωση	1.349	7,66%	2.789	10,77%	6,39%
Ολοκλήρωσε την προσχολική αγωγή	1.116	6,33%	1.389	5,36%	6,23%
Δεν γνωρίζει γραφή και ανάγνωση	528	3,00%	922	3,56%	2,11%
Γεννηθέντες την 1/1/2005 και μετά	981	5,57%	1.243	4,80%	5,87%

Πηγή: Περιφερειακή Στρατηγική για την Κοινωνική Ένταξη Περιφέρειας Δυτικής Μακεδονίας, Δεκέμβριος 2015 – ίδια επεξεργασία

Πίνακας 13: Εκπαίδευση (σχολική διαρροή), 2014/2015

Περιοχή	Δε συνεχίστηκε η φοίτηση στην Α Λυκείου	Συνολικός αριθμός μαθητών	Ποσοστό μαθητών που δε συνέχισαν	Περιοχή	Δε συνεχίστηκε η φοίτηση στην Α Λυκείου	Συνολικός αριθμός μαθητών	Ποσοστό μαθητών που δε συνέχισαν
Δωδεκάνησα	178	2.126	8,37%	Χίος	13	495	2,63%
Ροδόπη	70	873	8,02%	Κορινθία	37	1.437	2,57%
Λευκάδα	18	252	7,14%	Φθιώτιδα	35	1.362	2,57%
Κυκλίκ	49	695	7,05%	Χαλκιδική	28	1.108	2,53%
Ξάνθη	77	1.111	6,93%	Κεφαλληνία	10	398	2,51%
Λέσβου	66	1.039	6,35%	Δράμα	24	958	2,51%
Αττική	1.522	31.383	4,85%	Λακωνία	18	726	2,48%
Τρίκαλα	56	1.174	4,77%	Αρκαδία	18	747	2,41%
Θεσσαλονίκη	438	10.294	4,25%	Ηλεία	33	1.374	2,40%
Θεσπρωτία	17	425	4,00%	Αργολίδα	21	933	2,25%
Ρέθυμνο	37	951	3,89%	Αιτωλοακαρνανία	49	2.192	2,24%
Ευρυτανία	5	130	3,85%	Λασιθίου	17	765	2,22%
Ημαθία	55	1.457	3,77%	Πιερία	30	1.365	2,20%
Μαγνησία	67	1.828	3,67%	Πρέβεζα	12	580	2,07%
Εύβοια	75	2.050	3,66%	Βοιωτία	21	1.045	2,01%
Σέρρες	53	1.506	3,52%	Γρεβενά	5	255	1,96%
Κυκλάδες	42	1.218	3,45%	Άρτα	11	611	1,80%
Έβρος	41	1.195	3,43%	Καστοριά	8	468	1,71%
Αχαΐα	100	3.009	3,32%	Κέρκυρα	16	1.044	1,53%
Ηράκλειο	106	3.354	3,16%	Λάρισα	41	2.753	1,49%
Καβάλα	44	1.395	3,15%	Κοζάνη	21	1.572	1,34%
Ζάκυνθος	13	438	2,97%	Καρδίτσα	12	963	1,25%
Φωκίδα	7	253	2,77%	Σάμος	4	355	1,13%
Μεσσηνία	40	1.448	2,76%	Φλώρινα	6	544	1,10%
Χανιά	46	1.691	2,72%	Πέλλα	15	1.430	1,05%
Ιωάννινα	36	1.335	2,70%				
Σύνολο χώρας	3.763	98.110	3,84%				

Πηγή: <http://www.minedu.gov.gr/eidiseis/17322-16-01-16-3-84>

Πίνακας 14: Ακαθάριστο εγχώριο προϊόν κατά περιφέρεια και νομό, σε εκατ. ευρώ, σε τρέχουσες τιμές

	2018	2019	2020
ΕΛΛΑΔΑ	179.558	183.351	165.406
Δυτική Μακεδονία	4.159	3.896	3.381
Γρεβενά	299	301	275
Κοζάνη	2.505	2.272	1.933
Καστοριά	487	499	461
Φλώρινα	868	824	712

Πηγή: ΕΛΣΤΑΤ

Πίνακας 15: Ακαθάριστη προστιθέμενη αξία κατά κλάδο (A10) - NACE REV.2, σε εκατ. ευρώ, σε τρέχουσες τιμές

	Ελλάδα			Δυτική Μακεδονία			Γρεβενά		
	2018	2019	2020	2018	2019	2020	2018	2019	2020
Γεωργία, δασοκομία και αλιεία	6528	6983	7011	296	313	315	24	25	25
Όρυχεία, λατομεία, βιομηχανία, παροχή ηλεκτρικού ρεύματος, φυσικού αερίου, ατμού, κλιματισμού και νερού, επεξεργασία λυμάτων, διαχείριση αποβλήτων και δραστηριότητες εξυγίανσης συνολο	22.040	21.910	22.082	1.621	1.350	1.082	17	17	18
Εκ των οποίων Μεταποίηση	14.674	14.324	14.423	174	170	171	9	9	9
Κατασκευές	2.431	2.574	2.681	61	65	67	9	7	6
Ώχονδρικό και λιανικό εμπόριο, επισκευή μηχανοκίνητων οχημάτων και μοτοσυκλετών, μεταφορές και αποθήκευση, δραστηριότητες υπηρεσιών παροχής καταλύματος και υπηρεσιών εστίασης	41.267	41.879	33.471	420	423	339	50	51	40
Έννημέρωση και επικοινωνία	4.781	5.023	5.147	30	32	33	3	3	3
Χρηματοπιστωτικές και ασφαλιστικές δραστηριότητες	8.255	8.124	7.655	90	84	79	9	8	9
Διαχείριση ακίνητης περιουσίας	25.666	26.470	23.444	310	319	282	73	75	67
Έπαγγελματικές, επιστημονικές και τεχνικές δραστηριότητες, διοικητικές και υποστηρικτικές δραστηριότητες	7.931	8.682	7.794	62	66	58	5	5	5
Δημόσια διοίκηση και άμυνα, υποχρεωτική κοινωνική ασφάλιση, εκπαίδευση, δραστηριότητες σχετικές με την ανθρώπινη υγεία και την κοινωνική μέριμνα	31.317	31.514	31.374	633	631	641	63	63	64
Τέχνες, διασκέδαση, ψυχαγωγία, άλλες δραστηριότητες παροχής υπηρεσιών, δραστηριότητες νοικοκυριών ως εργοδοτών, μη διαφοροποιημένες δραστηριότητες νοικοκυριών που αφορούν την παραγωγή αγαθών και υπηρεσιών για ίδια χρήση, δραστηριότητες ετερόδικων οργανισμών και φορέων	5.395	5.690	4.429	82	91	70	6	7	5
Συνολική ακαθάριστη προστιθέμενη αξία	155.611	158.849	145.088	3.604	3.375	2.966	259	261	241

Πηγή: ΕΛΣΤΑΤ

Πίνακας 16: Κατά κεφαλή ακαθάριστο εγχώριο προϊόν κατά περιφέρεια και νομό, 2018-2020, σε τρέχουσες τιμές, σε ευρώ

	2018	2019	2020
Δυτική Μακεδονία	15.513	14.656	12.838
Γρεβενά	9.759	9.837	9.015
Κοζάνη	17.782	16.282	13.996
Καστοριά	10.390	10.760	10.061
Φλώρινα	17.460	16.709	14.547

Πηγή: ΕΛΣΤΑΤ

Πίνακας 17: Αποτίμηση των κτιρίων - Απογραφή 2011

		Δημοτική Κοινότητα Γρεβενών	Δημοτική Ενότητα Γρεβενών	Δήμος Γρεβενών	Π.Ε. Γρεβενών
Σύνολο κτιρίων		2.439	5.942	17.146	21.854
Χρονική περίοδος κατασκευής	Προ του 1919	8	24	147	161
	1919 – 1945	67	147	755	844
	1946 -1960	225	584	2.363	2.754
	1961 – 1970	538	1.169	2.598	3.699
	1971 – 1980	504	1.315	3.179	4.065
	1981 – 1985	190	452	1.639	2.146
	1986 – 1990	219	373	997	1.493
	1991 – 1995	174	280	746	1.043
	1996 -2000	221	1.106	3.510	4.239
	2001 – 2005	150	228	636	714
	2006 και μετά	107	188	431	503
	Υπό κατασκευή	36	76	145	193
Κτίρια κατά χρήση					
Κτίρια αποκλειστικής χρήσης	Σύνολο κτιρίων αποκλειστικής χρήσης	1.959	5.403	16.471	20.926
	Κατοικία	1.469	3.691	12.044	15.052
	Εκκλησία - Μοναστήρι	8	60	246	291
	Ξενοδοχείο	3	5	89	91
	Εργοστάσιο - Εργαστήριο	25	47	104	122
	Σχολικό κτίριο	31	55	124	156
	Κατάστημα - Γραφείο	148	193	329	465
	Σταθμός αυτοκινήτων (πάρκινγκ)	7	29	64	137
	Νοσοκομείο, κλινική κλπ.	2	4	6	8
	Άλλη χρήση	266	1.319	3.465	4.604
Κτίρια μικτής χρήσης	Σύνολο κτιρίων μικτής χρήσης	480	539	675	928
	Κατοικία	431	454	481	603
	Εκκλησία - Μοναστήρι	1	1	2	2
	Ξενοδοχείο	1	1	40	41
	Εργοστάσιο - Εργαστήριο	0	4	7	9
	Σχολικό κτίριο	0	0	0	0
	Κατάστημα - Γραφείο	43	73	135	260
	Σταθμός αυτοκινήτων (πάρκινγκ)	0	0	0	1
	Νοσοκομείο, κλινική κλπ.	0	0	0	0
	Άλλη χρήση	4	6	10	12
Κτίρια κατά αριθμό ορόφων					

Κτίρια κατά αριθμό ορόφων πάνω από το ισόγειο	Δεν υπάρχουν όροφοι πάνω από το ισόγειο (ανεξαρτήτως της ύπαρξης υπογείου)	851	3.414	10.462	13.818
	1	659	1.510	5.486	6.678
	2 και άνω	929	1.018	1.198	1.358

Πηγή: ΕΛΣΤΑΤ

Πίνακας 18: Απογραφή πληθυσμού κατοικιών - Δημοτική Ενότητα Γρεβενών, Απογραφή 2011

Σύνολο κανονικών κατοικιών	9.644	
Κατοικούμενες	Σύνολο κατοικούμενων κανονικών κατοικιών	6.267 (64,98%)
	Κεντρική αυτόνομη θέρμανση	4.693
	Κεντρική μη αυτόνομη θέρμανση	877
	Άλλο είδος θέρμανσης	657
	Δεν έχει θέρμανση	40
Κενές	Σύνολο κενών κατοικιών	3.377 (35,01%)
	Κεντρική αυτόνομη θέρμανση	2.136
	Κεντρική μη αυτόνομη θέρμανση	391
	Άλλο είδος θέρμανσης	404
	Δεν έχει θέρμανση	446

Πηγή: ΕΛΣΤΑΤ - ίδια επεξεργασία

Data navigation tree location:

Population and social conditions > Living conditions and welfare > Income and living conditions > Persons at risk of poverty or social exclusion (EU 2030 target) > Main indicator - EU 2030 target on poverty and social exclusion.

Πίνακας 19: Πληθυσμός σε κίνδυνο φτώχειας ή κοινωνικού αποκλεισμού NUTS περιφέρειες - Ελλάδα

	2018	2019	2020	2021	2022
Ελλάδα	30,3	29,0	27,4	28,3	26,3
Αττική	27,0	24,5	21,8	21,6	21,8
Νησιά Αιγαίου, Κρήτη	33,3	30,4	25,9	27,2	21,1
Βόρειο Αιγαίο	31,9	30,7	28,5	28,1	27,8
Νότιο Αιγαίο	31,6	30,1	23,3	23,2	22,6
Κρήτη	34,8	30,5	26,5	28,8	17,8
Βόρεια Ελλάδα	31,0	31,1	30,3	32,9	29,6
Ανατολική Μακεδονία, Θράκη	33,5	34,0	33,5	35,3	32,3
Κεντρική Μακεδονία	29,3	30,6	29,5	33,7	39,4
Δυτική Μακεδονία	36,5	33,6	32,8	28,9	29,8
Ήπειρος	31,1	26,8	26,2	28,0	19,7

	2018	2019	2020	2021	2022
Κεντρική Ελλάδα	32,8	32,3	32,5	33,3	32,1
Θεσσαλία	32,9	28,3	28,5	26,1	24,2
Ιόνια Νησιά	26,2	22,3	15,7	29,4	31,8
Δυτική Ελλάδα	41,1	39,8	43,7	42,0	37,2
Στερεά Ελλάδα	28,7	28,3	28,3	30,8	31,8
Πελοπόννησος	29,2	35,1	33,4	35,8	36,9

Πηγή: Eurostat, https://ec.europa.eu/eurostat/databrowser/view/ILC_PEPS11N/default/table?lang=en

Πίνακας 20: Σύνολο ωφελούμενων από κοινωνικές και προνοιακές υπηρεσίες και παροχές στο Δήμο Γρεβενών (το πλήθος των ωφελουμένων αφορά στο πλήθος αυτών που είναι καταγεγραμμένοι στο μητρώο του Δήμου)

	Δήμος Γρεβενών	Π.Ε Γρεβενών	ΠΑΜ
Πληθυσμός αναφοράς (Αναθεωρ. Αύγ. 2014)	33.392	41.296	309.481
Σύνολο Μελών Νοικοκυριών (Επιλέξιμα μέλη)	3.125	3.490	43.686
% Συνόλου ωφελουμένων ως προς τον πληθυσμό	9,40%	8,50%	15,70%
ΑΜΕΑ (επί του συνόλου των μελών των νοικοκυριών)	99	116	3.525
Μέλη Περιθωριοποιημένων Κοινοτήτων (επί του συνόλου των μελών των νοικοκυριών)	97	105	3.669
Άστεγοι	5	5	19

Πηγή: Περιφερειακή Στρατηγική για την Κοινωνική Ένταξη Περιφέρειας Δυτικής Μακεδονίας, Δεκέμβριος 2015

Γράφημα 2: Διάγραμμα συσχέτισης επιδόσεων φτώχειας και ακραίας φτώχειας

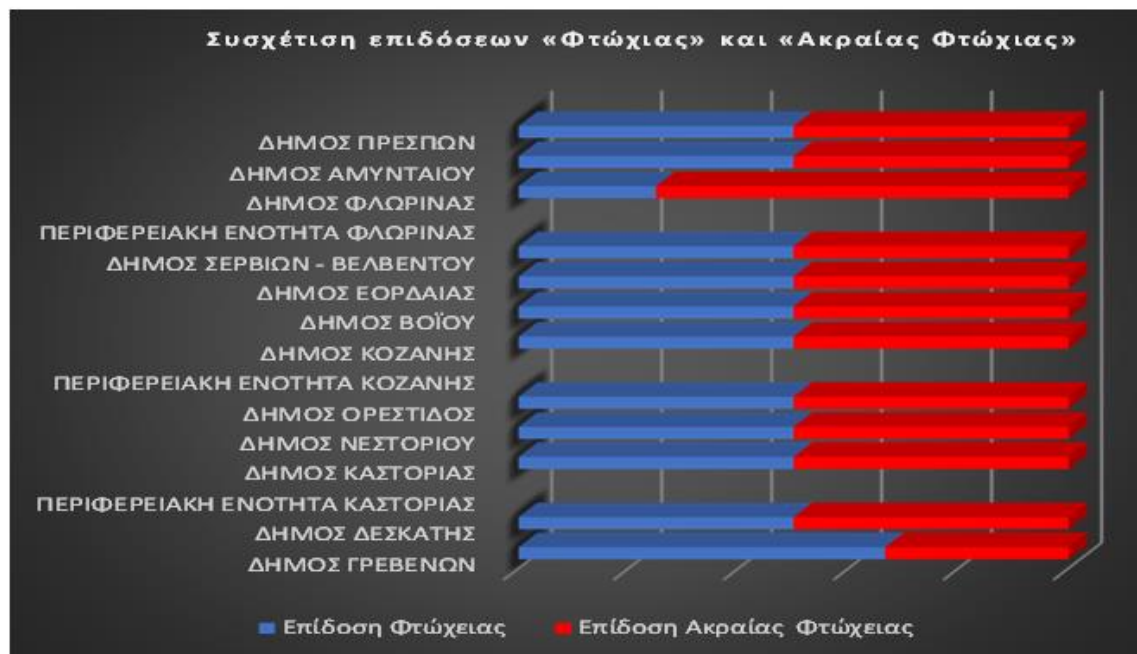

Χάρτης 7: Θύλακες φτώχειας στην περιοχή παρέμβασης

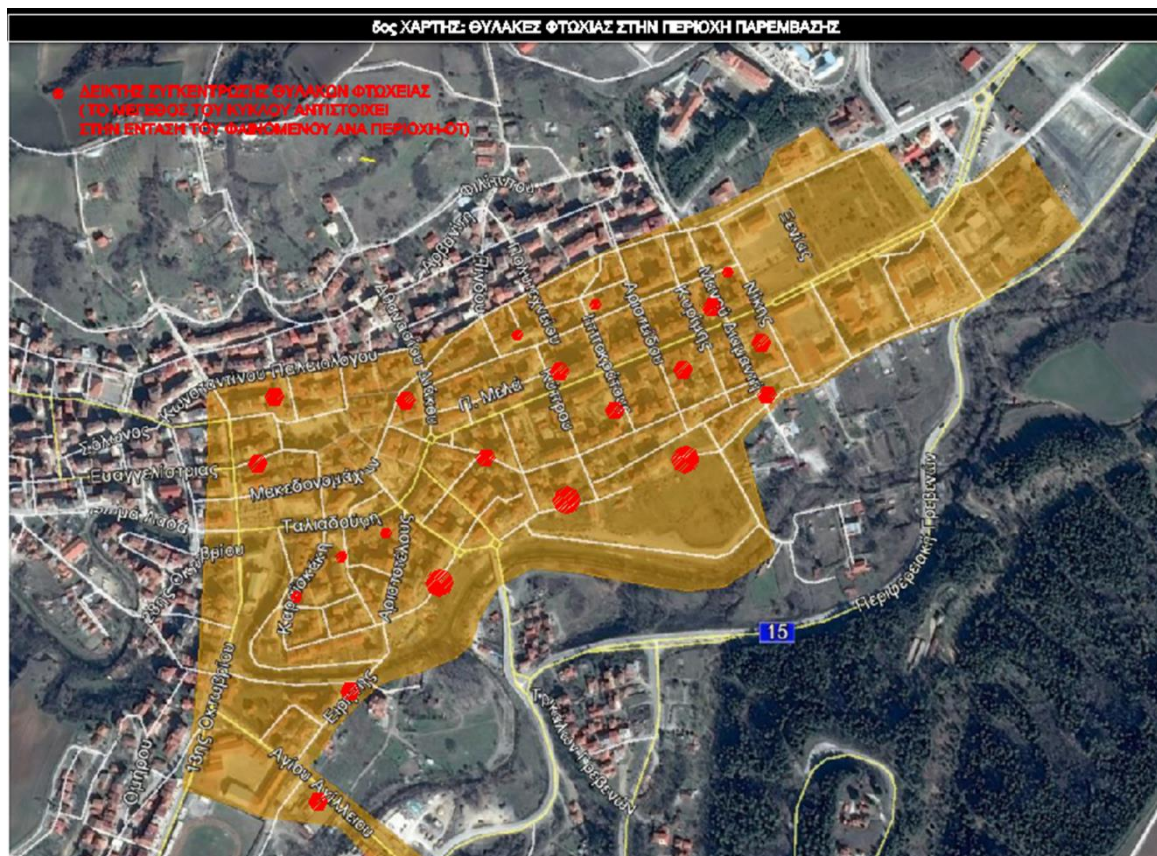

Πίνακας 21: Επιλέξιμοι ωφελούμενοι μέσω του ΤΕΒΑ (το πλήθος των ωφελούμενων αφορά στο πλήθος αυτών που είναι καταγεγραμμένοι στο μητρώο του Δήμου)

	Δήμος Γρεβενών	Π.Ε. Γρεβενών	ΠΔΜ
Πληθυσμός αναφοράς (Αναθ. Αύγ. 2014)	33.392	41.296	309.481
Σύνολο μελών νοικοκυριών	1.875	2.240	31.159

Πηγή: Περιφερειακή Στρατηγική για την Κοινωνική Ένταξη Περιφέρειας Δυτικής Μακεδονίας, Δεκέμβριος 2015

Πίνακας 22: Φορολογούμενο εισόδημα και σύγκριση με το όριο της φτώχειας, 2012

	Δημοτική Ενότητα Γρεβενών	Π.Ε. Γρεβενών	ΠΔΜ
Μέσο φορολογητέο εισόδημα 2012	14.340,17	13.813,85	15.723,04
Μέσο φορολογητέο εισόδημα 2009	14.431,59	13.802,22	15.786,14
% Ως προς το Μ.Ο της χώρας 2012	85,40%	82,25%	93,62%
% Ως προς το Μ.Ο της χώρας 2009	83,10%	79,47%	90,89%
Μεταβολή 2009 - 2012	-0,6%	0,08%	-0,40%
÷ Όριο Φτώχειας (11.986) - 2012	1,20	1,15	1,31

Πηγή: Ολοκληρωμένη προσέγγιση στη χωρική ανάπτυξη στο πλαίσιο του Συμφώνου Εταιρικής Σχέσης 2014 – 2020

Πίνακας 23: Σύνθεση επιχειρήσεων της πόλης των Γρεβενών

Είδος επιχειρήσεων	Πλήθος	Ποσοστό
Εμπορικές	374	32,98%
Τουριστικές	11	0,97%
Μεταποίησης	147	12,96%
Υπηρεσιών	602	53,08%
Σύνολα	1.134	

Πηγή: Επιμελητήριο Γρεβενών – ΕΒΕ – Ίδια επεξεργασία

Πίνακας 24: Στοιχεία έναρξης – διαγραφής επιχειρήσεων της πόλης των Γρεβενών στο ΕΒΕ ανά έτος

	Έναρξη	Διαγραφή	Ισοζύγιο
2012	38	Δεν υπάρχουν στοιχεία	-
2013	47	85	-38
2014	31	57	-26
2015	47	157	-110
2016	54	41	13
2017	18	15	3
Σύνολα	197 (σύνολο 2013 – 2017)	355	-158

Πηγή: Επιμελητήριο Γρεβενών – ΕΒΕ – Ίδια επεξεργασία

Πίνακας 25: Ξενοδοχειακό δυναμικό 2021

Περιφερειακή Ενότητα		5*	4*	3*	2*	1*	Σύνολο
Κοζάνη	Μονάδες	1	1	19	9	2	32
	Δωμάτια	14	28	523	231	50	846
	Κλίνες	32	56	1.064	441	134	1.727
Καστοριά	Μονάδες	2	11	15	6	3	37
	Δωμάτια	47	274	339	110	75	845
	Κλίνες	105	595	773	207	288	1.968
Φλώρινα	Μονάδες	1	3	17	10	2	33
	Δωμάτια	38	59	345	136	43	621
	Κλίνες	82	132	719	281	124	1.338
Γρεβενά	Μονάδες	0	0	9	9	4	22
	Δωμάτια	0	0	181	237	71	489
	Κλίνες	0	0	420	647	246	1.313
Σύνολο	Μονάδες	4	15	60	34	11	124
	Δωμάτια	99	361	1.388	714	239	2.801
	Κλίνες	219	783	2.976	1.576	792	6.346

Πηγή: ΙΝΣΕΤΕ

Πίνακας 26: Δυναμικό ενοικιαζόμενων δωματίων της Περιφέρειας Δυτικής Μακεδονίας ανά Περιφερειακή Ενότητα, 2019

Περιφερειακή Ενότητα		4K	3K	2K	1K	Σύνολο
Καστοριά	Μονάδες	8	19	6	0	33
	Δωμάτια	46	133	35	0	214
	Κλίνες	102	304	78	0	484
Γρεβενά	Μονάδες	6	6	14	0	26
	Δωμάτια	41	49	112	0	202
	Κλίνες	82	104	272	0	458
Φλώρινα	Μονάδες	4	8	11	3	26
	Δωμάτια	26	57	67	14	164
	Κλίνες	60	131	159	33	383
Κοζάνη	Μονάδες	0	5	1	0	6
	Δωμάτια	0	35	10	0	45
	Κλίνες	0	73	15	0	88
Σύνολο	Μονάδες	18	38	32	3	91
	Δωμάτια	113	274	224	14	625
	Κλίνες	244	612	524	33	1.413

Πηγή: ΙΝΣΕΤΕ

Πίνακας 27: Δυναμικό τουριστικών επιπλωμένων κατοικιών και επαύλεων της Περιφέρειας Δυτικής Μακεδονίας ανά Περιφερειακή Ενότητα, 2018

Περιφερειακή Ενότητα	Μονάδες	Δωμάτια	Κλίνες
Φλώρινα	11	22	85
Καστοριά	7	20	69
Γρεβενά	6	15	105
Κοζάνη	3	7	26
Σύνολο	27	64	285

Πηγή: ΙΝΣΕΤΕ

Πίνακας 28: Επισκεψιμότητα μουσείων της Περιφέρειας

Περιφερειακή Ενότητα	2015	2019	2021	%Δ 2015 - 2019	%Δ 2019 – 2021
Κοζάνης	5.879	7.903	3.364	34%	-57%
Καστοριάς	0	7.039	3.199		-55%
Φλώρινας	1.572	1.693	1.076	8%	-36%
Γρεβενών	0	180	155		-14%
Δυτική Μακεδονία	7.451	16.815	7.794	126%	-54%

Πηγή: ΙΝΣΕΤΕ

Πίνακας 29: Αφίξεις σε ξενοδοχειακά καταλύματα, 2015-2021

Περιφερειακή ενότητα		2015	2019	2021	%Δ 2015 - 2019	%Δ 2019 - 2021
Κοζάνης	Αλλοδαποί	3.101	4.734	3.354	53%	-29%
	Ημεδαποί	38.096	46.098	33.196	21%	-28%
Καστοριάς	Αλλοδαποί	10.555	16.248	4.861	54%	-70%
	Ημεδαποί	51.577	55.205	21.823	7%	-60%
Φλώρινας	Αλλοδαποί	2.478	2.074	798	-16%	-62%
	Ημεδαποί	13.420	20.408	10.791	52%	-47%
Γρεβενών	Αλλοδαποί	177	946	80	434%	-92%
	Ημεδαποί	3.531	6.785	3.653	92%	-46%
Σύνολο	Αλλοδαποί	16.311	24.002	9.093	47%	-62%
	Ημεδαποί	106.624	128.496	69.463	21%	-46%
Σύνολο Περιφέρειας		122.935	152.498	78.556	24%	-48%

Πηγή: INΣΕΤΕ

Πίνακας 30: Διανυκτερεύσεις σε ξενοδοχειακά καταλύματα

Περιφερειακή ενότητα		2015	2019	2021	%Δ 2015 - 2019	%Δ 2019 - 2021
Κοζάνης	Αλλοδαποί	9.584	13.624	12.189	42%	-11%
	Ημεδαποί	120.298	97.753	79.961	-19%	-18%
Καστοριάς	Αλλοδαποί	19.686	34.815	8.105	77%	-77%
	Ημεδαποί	98.378	111.755	40.329	14%	-64%
Φλώρινας	Αλλοδαποί	5.264	4.624	1.427	-12%	-69%
	Ημεδαποί	28.413	36.582	19.291	29%	-47%
Γρεβενών	Αλλοδαποί	296	1.530	306	417%	-80%
	Ημεδαποί	7.057	12.120	6.061	72%	-50%
Σύνολο	Αλλοδαποί	34.830	54.593	22.027	57%	-60%
	Ημεδαποί	254.146	258.210	145.642	2%	-44%
Σύνολο Περιφέρειας		288.976	312.803	167.669	8%	-46%

Πηγή: INΣΕΤΕ

Πίνακας 31: Μέση διάρκεια παραμονής σε ξενοδοχειακά καταλύματα της Δυτικής Μακεδονίας ανά Περιφερειακή Ενότητα, 2015-2021

Περιφερειακή ενότητα		2015	2019	2021	%Δ 2015 - 2019	%Δ 2019 - 2021
Κοζάνης	Αλλοδαποί	3,1	2,9	3,6	-7%	26%
	Ημεδαποί	3,2	2,1	2,4	-33%	14%
Καστοριάς	Αλλοδαποί	1,9	2,1	1,7	15%	-22%
	Ημεδαποί	1,9	2,0	1,8	6%	-9%
Φλώρινας	Αλλοδαποί	2,1	2,2	1,8	5%	-20%
	Ημεδαποί	2,1	1,8	1,8	-15%	0%
Γρεβενών	Αλλοδαποί	1,7	1,6	3,8	-3%	137%
	Ημεδαποί	2,0	1,8	1,7	-11%	-7%

Περιφερειακή ενότητα		2015	2019	2021	%Δ 2015 - 2019	%Δ 2019 - 2021
Σύνολο	Αλλοδαποί	2,1	2,3	2,4	7%	7%
	Ημεδαποί	2,4	2,0	2,1	-16%	4%
Σύνολο Περιφέρειας		2,4	2,1	2,1	-13%	4%

Πηγή: INΣΕΤΕ

Πίνακας 32: Πληρότητα ξενοδοχειακών καταλυμάτων στην Περιφέρεια Δυτικής Μακεδονίας ανά Περιφερειακή Ενότητα, 2015-2021

Περιφερειακή ενότητα	2015	2019	2021
Κοζάνης	27%	18%	23%
Καστοριάς	20%	21%	15%
Φλώρινας	11%	11%	9%
Γρεβενών	2%	4%	7%
Δυτική Μακεδονία	17%	15%	16%

Πηγή: INΣΕΤΕ

Χάρτης 8: Η θέση των Γρεβενών

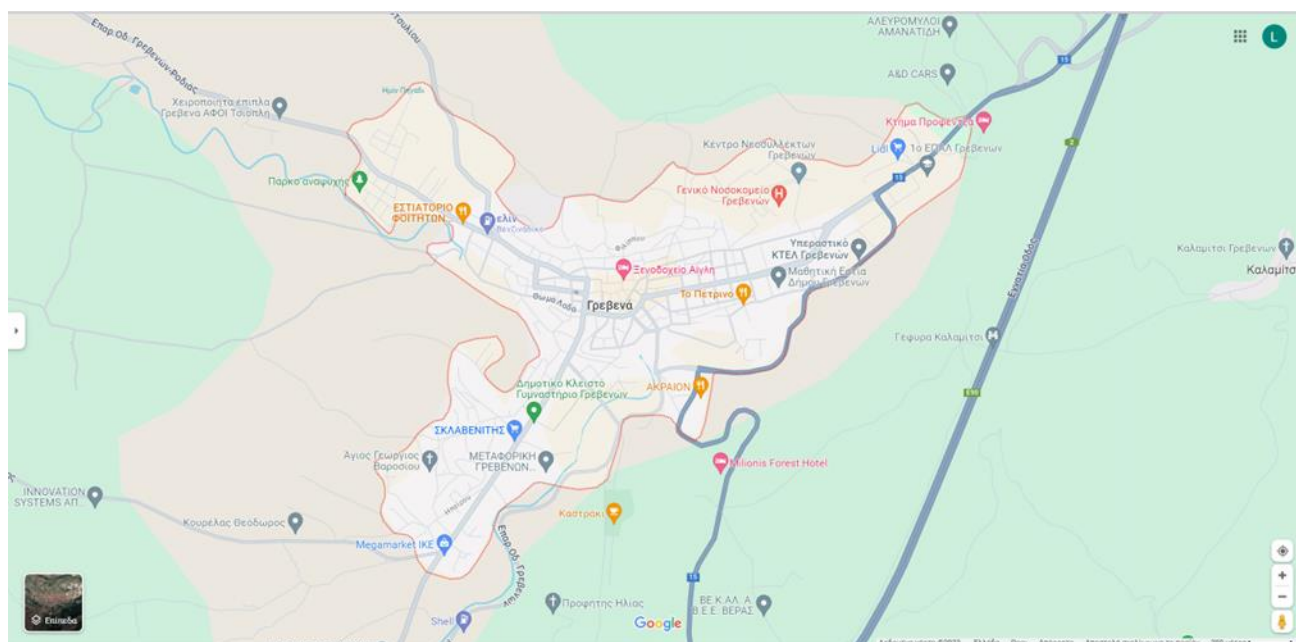

Χάρτης 9: Η θέση των Γρεβενών, χάρτης εδάφους

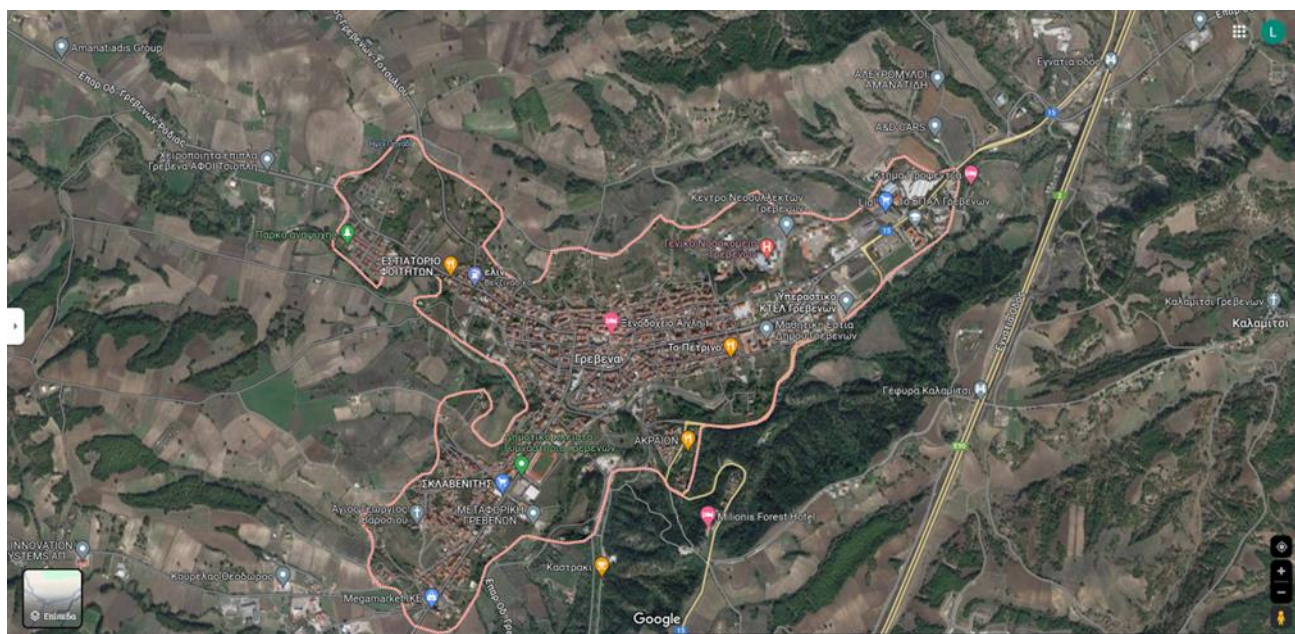

Χάρτης 10: Πολυκεντρική και ισόρροπη χωρική ανάπτυξη (ΓΠΧΣΑΑ)



Πηγή: Ανάλυση Υφιστάμενης Κατάστασης – Νομική/χρηματοδοτική ανάλυση και τεκμηρίωση του έργου ανάπτυξης ΕΠ

Χάρτης 11: ΔΕΔ – Μ / Οδικός Άξονας Προτεραιότητας 7



Χάρτης 12: ΔΕΔ – Μ / Σιδηροδρομικός Άξονας Προτεραιότητας 22

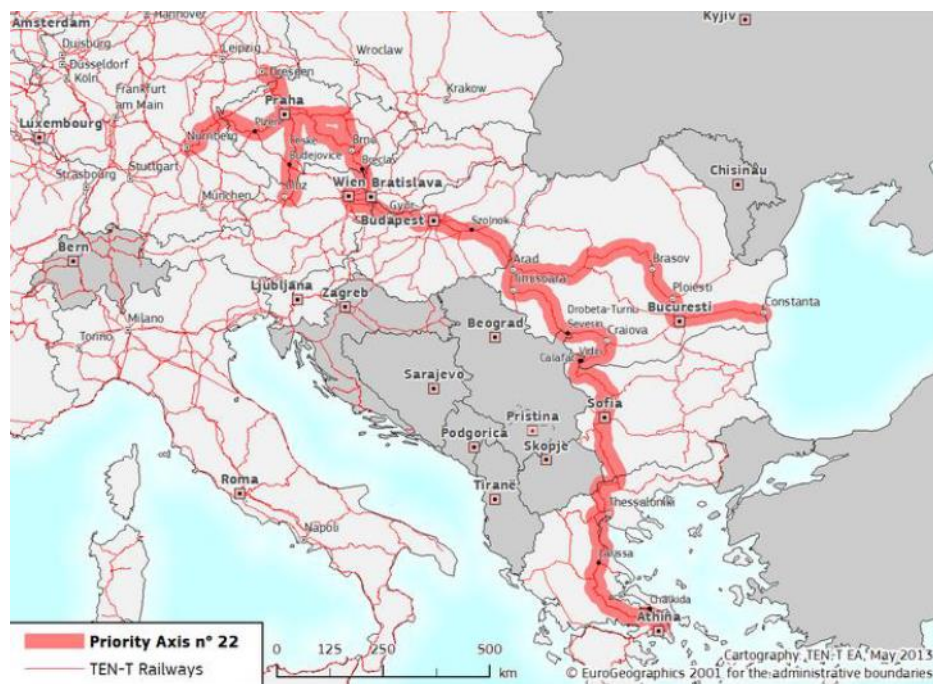

Χάρτης 13: ΔΕΔ Μ / Σιδηροδρομικός Άξονας Προτεραιότητας 29



Χάρτης 14: Διαδριατικός Αγωγός (Trans Adriatic Pipeline - TAP)



Χάρτης 15: Η Δυτική Μακεδονία στον Ευρωπαϊκό Χώρο

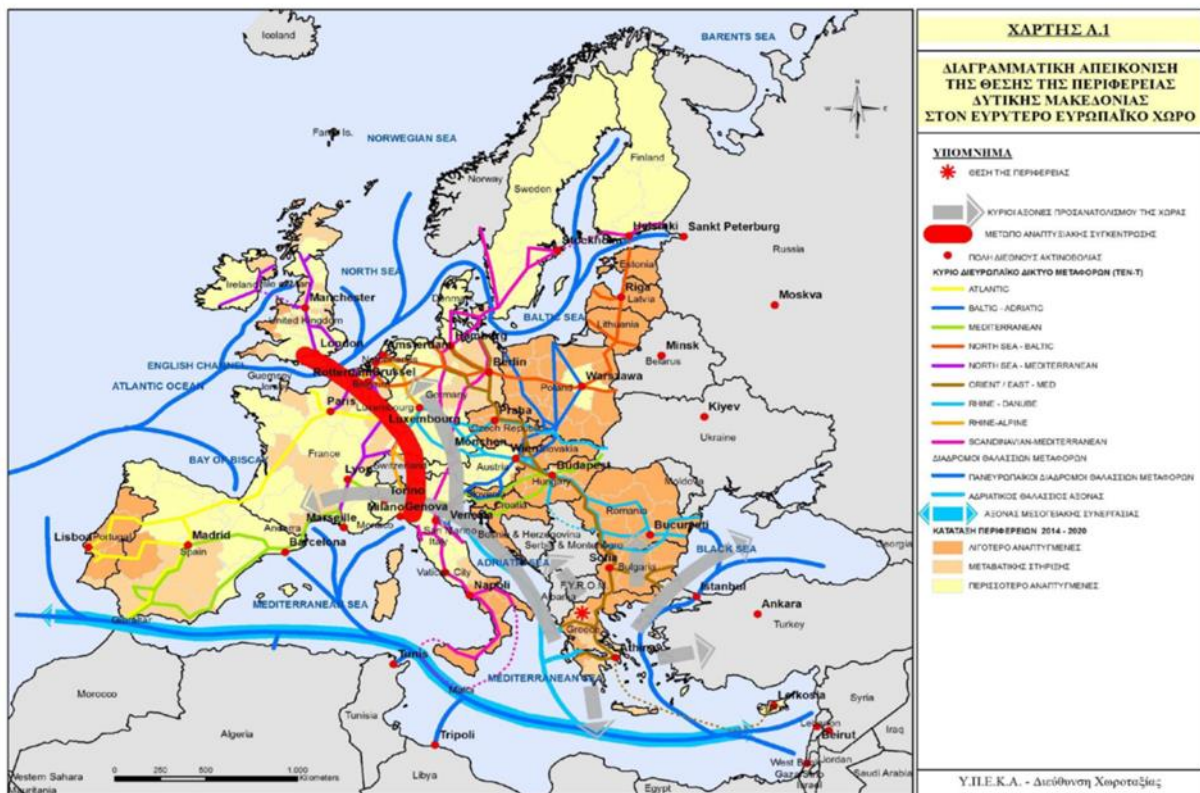

Πηγή: ΥΠΕΚΑ, Μελέτη Αξιολόγησης, Αναθεώρησης & Εξειδίκευσης ΠΠΧΣΑΑ Δυτικής Μακεδονίας

Χάρτης 17: Πόλοι Ανάπτυξης



Πηγή: ΥΠΕΚΑ, Μελέτη Αξιολόγησης, Αναθεώρησης & Εξειδίκευσης ΠΠΧΣΑΑ Δυτικής Μακεδονίας

Χάρτης 18: Αναπτυξιακές και Χωρικές Ενότητες



Πηγή: ΥΠΕΚΑ, Μελέτη Αξιολόγησης, Αναθεώρησης & Εξειδίκευσης ΠΠΧΣΑΑ Δυτικής Μακεδονίας

Χάρτης 19: Η θέση της Δυτικής Μακεδονίας και οι μεγάλοι οδικοί άξονες

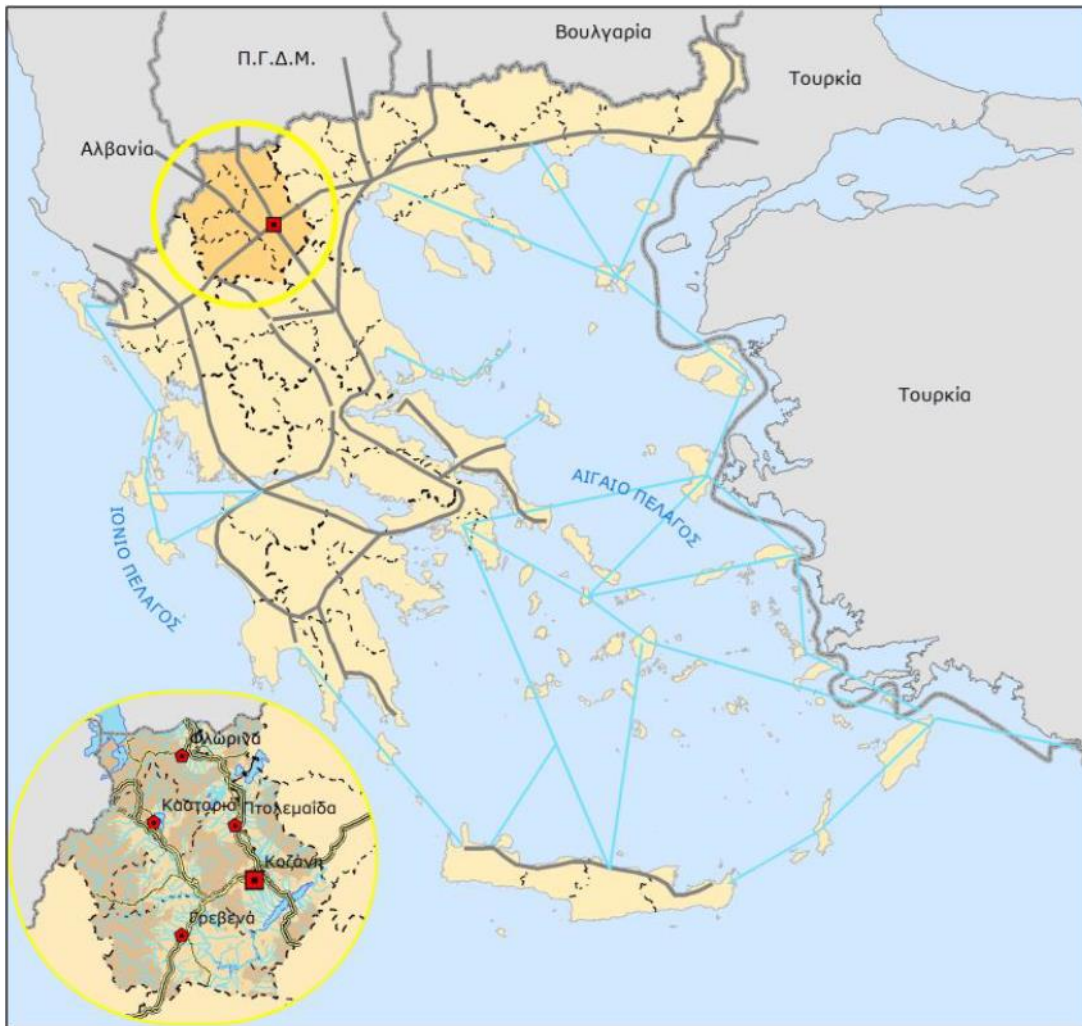

Πηγή: ΥΠΕΚΑ, Μελέτη Αξιολόγησης, Αναθεώρησης & Εξειδίκευσης ΠΠΧΣΑΑ Δυτικής Μακεδονίας

Χάρτης 20: Χρήσεις γης, μεταφορικές υποδομές, περιβαλλοντικά και φυσικά χαρακτηριστικά

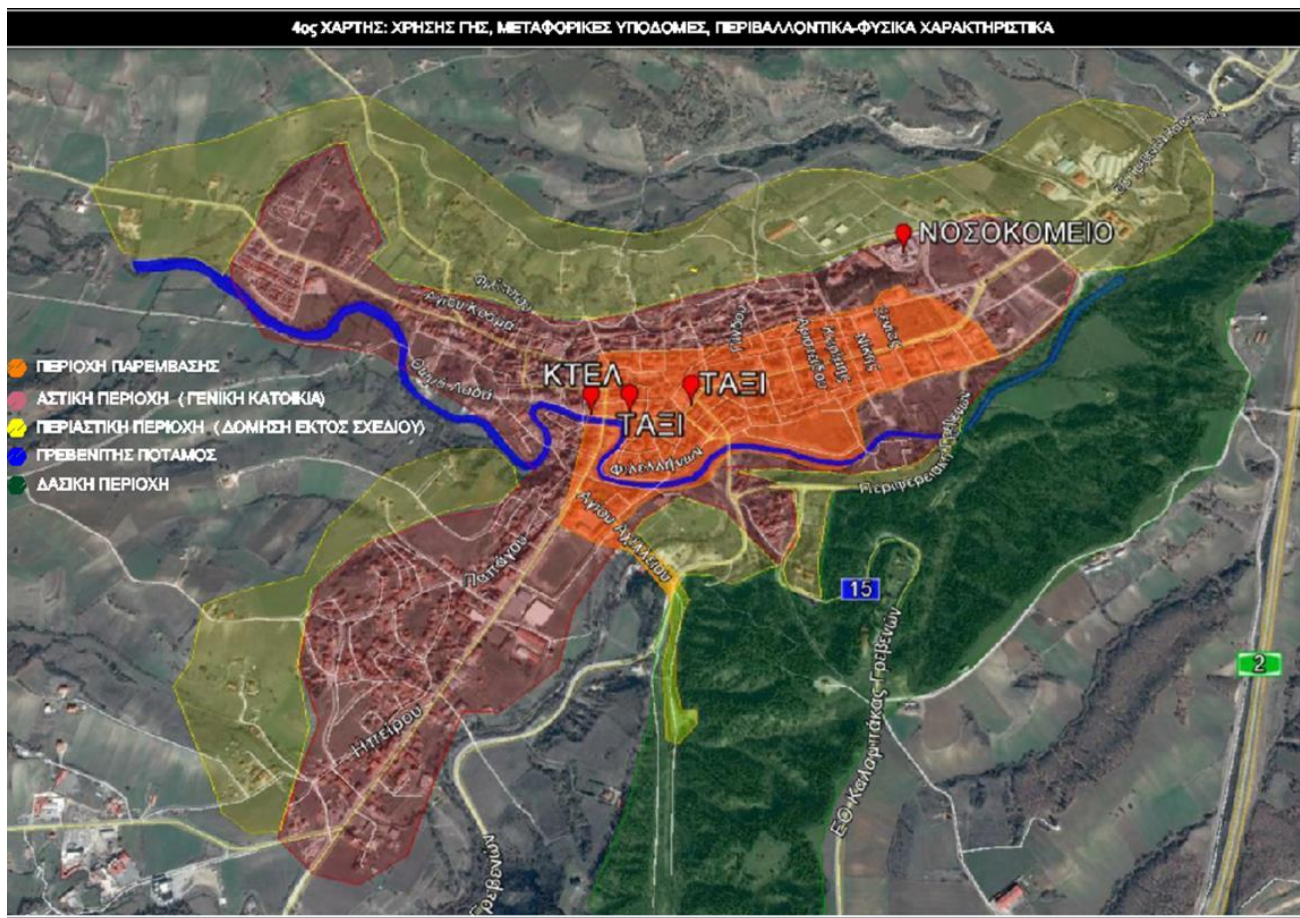

Πίνακας 33: Παραγωγή ΑΣΑ Δήμου Γρεβενών 2012-2022, τόνοι/έτος

ΑΣΑ	2022	2021	2020	2019	2018	2017	2016	2015	2014	2013	2012
Σύμμεικτα	7.413	7.549	7.760	8.003	8.014	8.440	8.693	8.844	9.112	9.327	9.882
Χαρτιά	412	418	380	355	353	357	368	362	353	328	321
Πλαστικά	81	93	79	67	73	71	73	74	67	68	49
Γυαλιά	36	40	38	30	35	35	35	35	25	18	13
Μέταλλα	11	13	14	11	14	10	9	8	6	5	1
Βιοαπόβλητα	39	33	15	-	-	-	-	-	-	-	-
Σύνολο	7.992	8.146	8.286	8.465	8.490	8.912	9.177	9.325	9.562	9.747	10.266

Πηγή: <https://diadyma.gr/pesda/>

Πίνακας 34: Παραγωγή Ογκωδών ΑΣΑ για τα έτη 2014 - 2022, τόνοι/έτος - Δήμος Γρεβενών

2022	2021	2020	2019	2018	2017	2016	2015	2014
49,1	58,6	43,2	8,8	5,8	2,3	0,3	3,0	0,6

Παραγωγή ΑΗΗΕ (ηλεκτρικές συσκευές) για τα έτη 2014-2022, τόνοι/έτος – Δήμος Γρεβενών

Πίνακας 35: Παραγωγή ΑΗΗΕ (ηλεκτρικές συσκευές) για τα έτη 2014-2022, τόνοι/έτος - Δήμος Γρεβενών

2022	2021	2020	2019	2018	2017	2016	2015	2014
2,1	3,4	3,7	0,8	2,6	0,5	1,0	4,0	3,6

Πίνακας 36: Παραγωγή ΑΗΗΕ - λαμπτήρων για τα έτη 2014-2022, κιλά/έτος - Δήμος Γρεβενών

2022	2021	2020	2019	2018	2017	2016	2015	2014
352	370	430	480	0	320	300	260	405

Πίνακας 37: Παραγωγή Πράσινων Αποβλήτων Κήπων και Πάρκων για τα έτη 2014-2022, τόνοι/έτος - Δήμος Γρεβενών

2022	2021	2020	2019	2018	2017	2016	2015	2014
16,05	2,48	8,13	1,2	1,3	0,3	0,0	0,5	0,0

Παραγωγή Βρώσιμων Ελαίων και Λιπών για τα έτη 2018-2022, τόνοι/έτος – Δήμος Γρεβενών: -

ΣΥΝΟΛΙΚΗ ΠΑΡΑΓΩΓΗ ΑΣΑ 2022 – Δήμος Γρεβενών 8.060 τόνοι

ΣΥΝΟΛΙΚΗ ΠΑΡΑΓΩΓΗ ΑΣΑ 2022 – ΠΔΜ 92.569 τόνοι

Χάρτης 21: Φυσική και Πολιτιστική Κληρονομιά



Πίνακας 38: ΕΣΣΒΑΑ Τρικάλων

α/α	Τίτλος Πράξης	Προϋπολογισμός (€)
1	Ανάπλαση Κεντρικής Πλατείας & Πλατείας Εθνικής Αντίστασης. Ενοποίηση με παρόχθια ζώνη.	3.000.000,00 €
2	Ανάπλαση Παρόχθιας Ζώνης Ληθαίου Ποταμού κατά μήκος της κοίτης εντός του σχεδίου πόλης.	3.109.198,40 €
3	Περιβαλλοντική & αισθητική αναβάθμιση νότιας εισόδου πόλης (Ε.Ο. Τρικάλων-Καρδίτσας).	1.488.621,90 €
4	Επέκταση, αναβάθμιση πεζοδρομίων & δημιουργία κυκλικών κόμβων.	1.230.200,00 €
5	Ανάπλαση δημοτικού Skate Park στο Χώρο του Στρατοπέδου Παπαστάθη & δημιουργία πάρκου εναλλακτικών δραστηριοτήτων.	290.000,00 €
6	Δημιουργία εκτεταμένου δικτύου ποδηλατοδρόμων.	755.766,80 €
7	Ενίσχυση των ΠΜΕ και ΜΜΕ εντός της περιοχής υλοποίησης της ΣΒΑΑ.	1.000.000,00 €
8	Στήριξη της απασχόλησης, συμπεριλαμβανομένης και της αυτοαπασχόλησης εντός της περιοχής εφαρμογής της ΣΒΑΑ του Δ. Τρικκαίων.	145.000,00 €
9	Αναδιοργάνωση των επιχειρήσεων εντός της περιοχής εφαρμογής της ΣΒΑΑ του Δ. Τρικκαίων.	135.000,00 €
10	Ενίσχυση της Κοινωνικής & Αλληλέγγυας Οικονομίας στην περιοχή παρέμβασης (πόλη Τρικάλων).	160.000,00 €
11	Λειτουργία Κοινωνικού Εστιατορίου.	201.500,00 €
12	Λειτουργία Ανοικτού Κέντρου Ημέρας Αστέγων.	216.320,00 €
13	Λειτουργία Κέντρου Ένταξης Μεταναστών, ως Παράρτημα στο Κέντρο Κοινότητας του Δήμου Τρικκαίων.	67.200,00 €
14	Λοιπές Δράσεις Κέντρου Κοινότητας Δήμου Τρικκαίων (Παράρτημα Κέντρο Ένταξης Μεταναστών)	50.000,00 €
	ΓΕΝΙΚΟ ΣΥΝΟΛΟ	11.848.807,10 €

Πίνακας 39: ΕΣΣΒΑΑ Βέροιας

ΛΕΩΝΑΣ	ΕΙΔΙΚΟΙ ΣΤΟΧΟΙ	ΠΑΡΕΜΒΑΣΕΙΣ	Π/Υ (€) Δ.Δ.	ΕΔΕΤ	ΧΡΗΜΑΤΟΔΟΤΗΣΗ		
					Ε.Π.	ΕΠ. ΠΡ.	ΠΠ
1	1.1	Βιοκλιματικό-πολιτιστικό δίκτυο διαδρομών στην Παλιά Πόλη της Βέροιας	1.703.000	ΕΤΠΑ	ΒΑΑ	6ε	83
	1.2	Τα τείχη της Βέροιας: Ηεροστοσία της πόλης στους αιώνες της ιστορίας της	348.000	ΕΤΠΑ	ΒΑΑ	6γ	93
	1.3	Βιοκλιματική διαμόρφωση πλατείας Δίδυμων Λουτρώνων Η φύση στο σχολείο: «Πράσινες» σχολικές αυλές	180.000 170.000	ΕΤΠΑ	ΒΑΑ	6ε	83
			2.401.000				
2	2.1	Υποδομές και ρυθμίσεις για ήπιες μορφές μετακίνησης σε περιφερειακές σχολείων	525.000	ΕΤΠΑ	ΒΑΑ	6ε	83
	2.2	Ποδήλατα πόλης σε δύο σταθμούς	92.000	ΕΤΠΑ	ΒΑΑ	4ε	43
			617.000				
3	3.1	Δημιουργία Ανοικτού Κέντρου Εμπορίου στο εμπορικό κέντρο της πόλης	90.000	ΕΤΠΑ	ΒΑΑ	3ε	63
		Ενισχύσεις τοπικών επιχειρήσεων στον τομέα του τουρισμού (φιλοξενία - εστίαση - πολιτισμός - δημιουργικότητα)	102.000	ΕΤΠΑ	ΒΑΑ	3α	67
		Εξειδικευμένη τεχνική κατάρτιση σε θέματα αστικών εργασιών, συντήρησης και προστασίας μνημείων και αρχαιολογικών τόπων	69.000				
	3.2	Η Βιβλιοθήκη ανοίγει δουλειές Υποστήριξη ανέρχων για πρόσβαση στην αγορά εργασίας	90.000	ΕΚΤ	ΒΑΑ	8iii	104
		Ολοκληρωμένο πρόγραμμα προώθησης της καινοτόμου επιχειρηματικότητας με έμφαση στον τουρισμό και τον πολιτισμό	48.000				
3.3		Δημιουργία πλατφόρμας ψηφιακού περιεχόμενου για τον θρησκευτικό τουρισμό από την Ιερά Μητρόπολη	44.000	ΕΚΤ	ΠΕΠ ΚΜ	9iii	111
		Ψηφιακή πλατφόρμα προβολής της πόλης	46.000				
			489.000				
4		Υποστήριξη της λειτουργίας του Τμήματος Ημιαυτόνομης Διαβίωσης Νέων του Κέντρου Ημερήσιας Φροντίδας και Στήριξης Οικογένειας της «Πρωτοβουλίας για το Παιδί»	255.000	ΕΚΤ	ΒΑΑ	9iv	112
		Υποστήριξη της οργάνωσης και λειτουργίας του χώρου προσωρινής φιλοξενίας ατόμων που βρίσκονται σε κίνδυνο ή έχουν άμεση ανάγκη και του Κέντρου Στήριξης Οικογένειας του Συλλόγου Κοινωνικής Παρέμβασης «Ερασμος»	128.000	ΕΚΤ	ΒΑΑ	9iv	112
	4.1	Ενίσχυση της λειτουργίας του μεικτού Κέντρου Δημέρευσης Ατόμων με Ειδικές Δεξιότητες του Σωματείου Φύλων ΚΕΜΑΕΔ	122.000	ΕΚΤ	ΒΑΑ	9iii	111
		Λειτουργία Κέντρου Υποστήριξης για ενήλικους με ψυχικές διαταραχές στην πόλη της Βέροιας από τον Σύλλογο Οικογενειών και Φύλων Ψυχικής Υγείας (ΕΟΦΨΥ) Ημαθίας	147.000	ΕΚΤ	ΒΑΑ	9iv	112
		Ένταξη ατόμων με προβλήματα ψυχικής υγείας στην παραγωγική διαδικασία μέσα από τη λειτουργία ΚΟΙΣ.Π.Ε. Τα.Ψ.Υ.	45.000	ΕΚΤ	ΒΑΑ	9v	113
			697.000				
ΣΥΝΟΛΟ Σ.Β.Α.Α.			4.204.000				
Σύνολο ΕΤΠΑ			3.300.000				
Σύνολο ΕΚΤ			904.000	ΑΝΑΛΟΓΙΑ ΕΚΤ ΣΤΟ ΒΑΑ = 0,215			

Πίνακας 2: Ο Πίνακας Χρηματοδότησης της ΣΒΑΑ για την πόλη της Βέροιας.

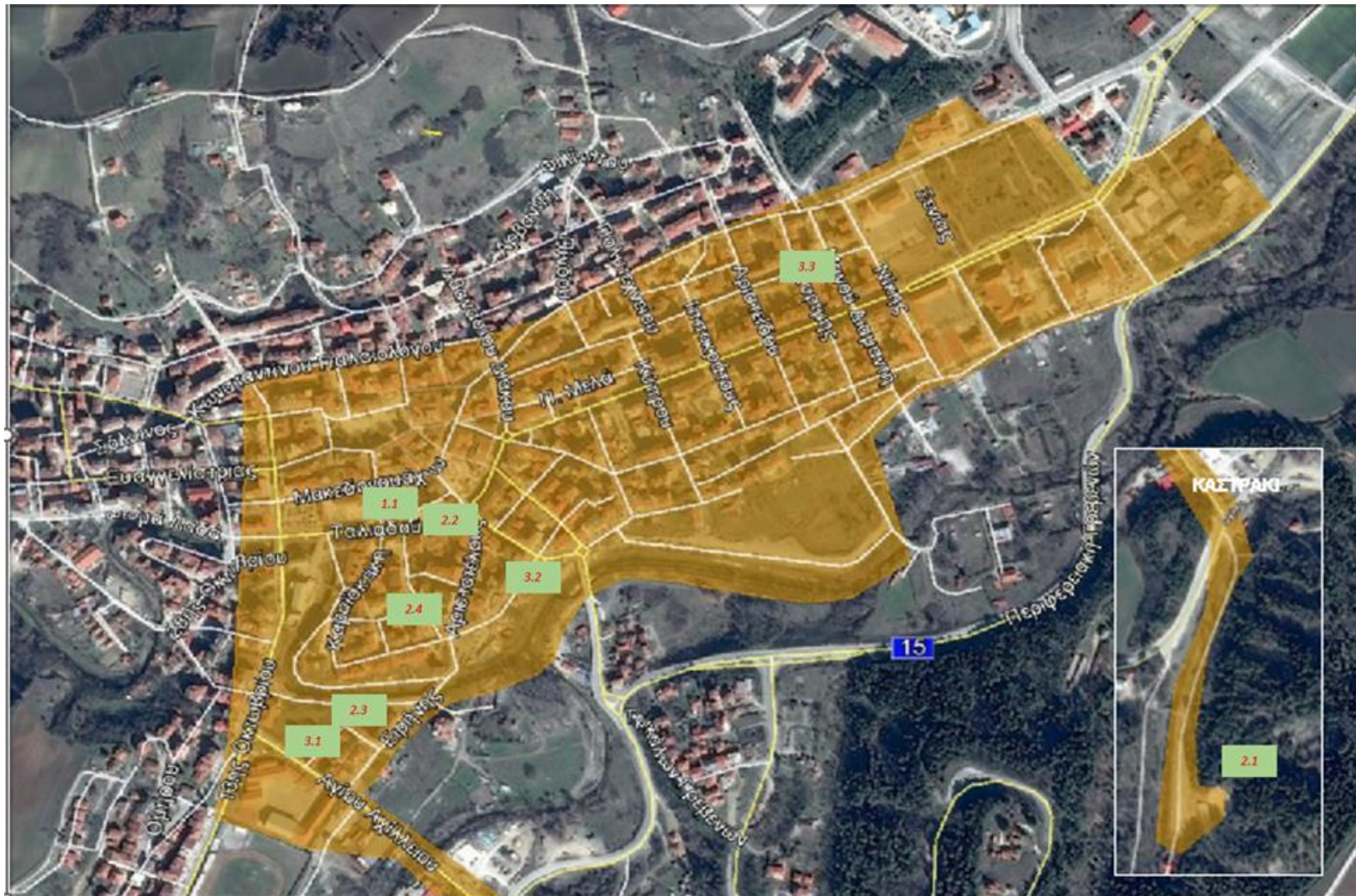

1.1 Παρεμβάσεις Εξοικονόμησης Ενέργειας σε Δημοτικές Υποδομές Εκπαίδευσης (Ωδείο και 1ο Δημοτικό)
1.2 Προμήθεια ηλεκτροκίνητων απορριματοφόρων και σαρώθρου
2.1 Αποκατάσταση υπαίθριου θεάτρου και διαμόρφωση του περιβάλλοντος χώρου περιοχής Άλσους Θεοδωρίδη
2.2 Βιοκλιματική ανάπλαση πλατείας Ελευθερίας
2.3 Πάρκο & πίστα skateboard (τροχοσανίδας) στην περιοχή Αχίλλη
2.4 Αναβάθμιση – εκσυγχρονισμός και προμήθεια εξοπλισμού Κέντρου Πολιτισμού
3.1 Διαμόρφωση χώρου για την εξυπηρέτηση εκδηλώσεων υποστήριξης κοινωνικής συνοχής στην περιοχή Αχίλλη
3.2 Περιβαλλοντικά φιλικές & ήπιες παρεμβάσεις παρά τον ποταμό Γρεβενίτη για την ενσωμάτωση του στον αστικό ιστό
3.3 Αναβάθμιση πεζοδρομίων & βελτίωση προσβασιμότητας περιοχής Μερά

Χάρτης 23: Αποκατάσταση υπαίθριου θεάτρου και διαμόρφωση του περιβάλλοντος χώρου περιοχής Άλσους Θεοδωρίδη



Χάρτης 24: Βιοκλιματική ανάπλαση πλατείας Ελευθερίας



Χάρτης 25: Περιβαλλοντικά φιλικές & ήπιες παρεμβάσεις παρά τον ποταμό Γρεβενίτη για την ενσωμάτωση του στον αστικό ιστό



Χάρτης 26: Περιβαλλοντικά φιλικές & ήπιες παρεμβάσεις παρά τον ποταμό Γρεβενίτη για την ενσωμάτωση του στον αστικό ιστό



ΥΠΕΚΑ, Μελέτη Αξιολόγησης, Αναθεώρησης & Εξειδίκευσης ΠΠΧΣΑΑ Δυτικής Μακεδονίας
Αναφορές στα Γρεβενά (Έκδοση Απρίλιος 2015)

1. Πόλοι ανάπτυξης περιφερειακής εμβέλειας με την ακόλουθη διάκριση:

Πρωτεύοντες περιφερειακοί πόλοι ορίζονται η Φλώρινα και τα Γρεβενά, ως έδρες Περιφερειακών Ενοτήτων, καθώς και η Πτολεμαΐδα, ο ρόλος της οποίας συνδέεται με τις βιομηχανικές και εξορυκτικές δραστηριότητες της ΔΕΗ.

2. Πολυπολικά συμπλέγματα ανάπτυξης

Στην Περιφέρεια Δυτικής Μακεδονίας ορίζονται **δύο πολυπολικά συμπλέγματα ανάπτυξης**, λαμβάνοντας υπόψη και την κατεύθυνση του ΓΠΧΣΑΑ για ανάπτυξη δικτύων συνεργασίας μεταξύ γειτονικών αστικών κέντρων και, μέσω αυτών, για δημιουργία διπόλων ή πολυ-πόλων.

Το δεύτερο πολυπολικό σύμπλεγμα διαμορφώνεται από τα αστικά κέντρα Καστοριά, Άργος Ορεστικό, Σιάτιστα και Γρεβενά, τα τρία εκ των οποίων σχετίζονται άμεσα με τον κλάδο της γουνοποιίας, ενώ όλα σχετίζονται επιπλέον με τον κλάδο του τουρισμού, αρθρώνονται γύρω από την Εγνατία Οδό ή/και τον Κάθετο Άξονα Σιάτιστα - Κρυσταλλοπηγή και μπορούν να συνδεθούν λειτουργικά μεταξύ τους.

3. Ευρείες ζώνες ανάπτυξης δραστηριοτήτων και μεγάλες μεμονωμένες Μονάδες

Οι ευρείες ζώνες ανάπτυξης δραστηριοτήτων στην Περιφέρεια έχουν ως εξής:

Ευρείες ζώνες ανάπτυξης αστικών δραστηριοτήτων. Οι ζώνες αυτές βρίσκονται σε επαφή με τα αστικά και τα δυναμικά ημιαστικά κέντρα της Περιφέρειας (Κοζάνη, Καστοριά-Άργος Ορεστικό, Φλώρινα, Πτολεμαΐδα, Γρεβενά, Σιάτιστα).

4. Κατευθύνσεις για τη χωρική οργάνωση της βιομηχανίας σε επίπεδο Περιφερειακής Ενότητας: Περιφερειακή Ενότητα Γρεβενών

Οι κλαδικές προτεραιότητες είναι συνδεδεμένες με τη μεταποίηση αγροτικών προϊόντων (ποιοτικά πιστοποιημένα προϊόντα του αγροτοδιατροφικού τομέα, κλάδος ξύλου) και με την καθετοποίηση προϊόντων εκμετάλλευσης ορυκτών πόρων (κυρίως ατταπουλγίτης και σαπωνίτης).

Προκύπτει ανάγκη για οργανωμένους υποδοχείς σε Γρεβενά και Δεσκάτη.

5. Διάρθρωση του περιφερειακού οικιστικού δικτύου

Ι. Ιεράρχηση του οικιστικού δικτύου – Οργάνωση δικτύων οικισμών

Στα κέντρα πέμπτου επιπέδου κατατάσσονται η Φλώρινα, η Πτολεμαΐδα και τα Γρεβενά, καθώς εντάσσονται στην κατηγορία λοιπά κέντρα Περιφερειακών Ενοτήτων και αστικά κέντρα άνω των 10.000 κατοίκων.

6. Δίπολα - Πολύπολα

Η Καστοριά μαζί με το Άργος Ορεστικό, τη Σιάτιστα και τα Γρεβενά αποτελούν ένα δίκτυο οικισμών (πολύπολο), το οποίο σχετίζεται με τους κλάδους της γουνοποιίας (ειδικότερα η Καστοριά, το Άργος Ορεστικό και η Σιάτιστα) και του τουρισμού.

7. Γρεβενά

Τα Γρεβενά, έδρα της Περιφερειακής Ενότητας Γρεβενών, λειτουργούν ως διοικητικό κέντρο και κέντρο υπηρεσιών και εμπορίου με περιοχή επιρροής την Περιφερειακή Ενότητα Γρεβενών. Επίσης, τα Γρεβενά διαθέτουν υποδομές στήριξης των τουριστικών περιοχών της Βασιλίτσας και των ορεινών περιοχών του Νομού Γρεβενών.

Τα Γρεβενά ως το μοναδικό αστικό κέντρο της Περιφερειακής Ενότητας Γρεβενών καλούνται να ισχυροποιήσουν το ρόλο τους ως διοικητικό, εμπορικό και οικονομικό κέντρο υποστήριξης των αγροτικών περιοχών, καθώς και των τουριστικών περιοχών της Βασιλίτσας και του συνόλου του ορεινού όγκου της Αναπτυξιακής Ενότητας Δήμου Γρεβενών, εξασφαλίζοντας τις απαραίτητες εξυπηρετήσεις τόσο για τον τοπικό πληθυσμό (διοικητική και κοινωνική υποδομή) όσο και για τους επισκέπτες (τουριστική υποδομή) και προωθώντας την προβολή και απορρόφηση τοπικών αγροτικών προϊόντων.

Στη διοικητική υποδομή, τα Γρεβενά συγκεντρώνουν υπηρεσίες Περιφερειακής Αυτοδιοίκησης επιπέδου Περιφερειακής Ενότητας και αποτελούν έδρα Πρωτοδικείου με περιοχή επιρροής το σύνολο της Περιφερειακής Ενότητας Γρεβενών καθώς και έδρα της 17^{ης} Εφορείας Βυζαντινών Αρχαιοτήτων με περιοχή επιρροής τις Περιφερειακές Ενότητες Γρεβενών και Κοζάνης.

Από την άποψη της κοινωνικής υποδομής, αποτελούν έδρα Σχολής-Τμήματος ΤΕΙ που συνιστά λειτουργία διαπεριφερειακής εμβέλειας. Ως σημαντική κοινωνική υποδομή, επίσης διαπεριφερειακού επιπέδου, αναγνωρίζεται η Αρχαιολογική Συλλογή της πόλης των Γρεβενών. Ως κοινωνική υποδομή με περιοχή επιρροής το σύνολο της Περιφερειακής Ενότητας Γρεβενών αναγνωρίζονται το Γενικό Νοσοκομείο Γρεβενών καθώς και μία μείζων μονάδα κοινωνικής πρόνοιας στον τομέα της φροντίδας ηλικιωμένων.

Στην πόλη των Γρεβενών, λαμβάνοντας υπόψη και τις κατευθύνσεις του Ειδικού Χωροταξικού Πλαισίου για τη Βιομηχανία, είναι σκόπιμη και επιθυμητή η προώθηση Επιχειρηματικών Πάρκων του Ν. 3982/2011 με έμφαση στη μεταποίηση αγροτικών προϊόντων και στην καθετοποίηση προϊόντων εκμετάλλευσης ορυκτών πόρων.

Απαιτούνται ολοκληρωμένες παρεμβάσεις που αφενός θα αναδεικνύουν τον αναπτυξιακό ρόλο των Γρεβενών και αφετέρου θα διασφαλίζουν την απαιτούμενη ποιότητα ζωής των κατοίκων και την παραμονή τους στην περιοχή.

Ειδικότερη έμφαση δίνεται στην προβολή της σχέσης της πόλης με το υδάτινο στοιχείο (Γρεβενίτης Ποταμός). Επιπλέον, για την ανάδειξη του ρόλου της πόλης επιδιώκεται η βελτίωση του αστικού περιβάλλοντος και της εικόνας της μέσω δράσεων ολοκληρωμένου αστικού σχεδιασμού.

8. Αναπτυξιακή Ενότητα Δήμου Γρεβενών.

Η Αναπτυξιακή Ενότητα ταυτίζεται με τη διοικητική ενότητα του Καλλικράτειου Δήμου Γρεβενών και συγκεντρώνει το 9% του πληθυσμού της Περιφέρειας. Από το εσωτερικό της ενότητας διέρχεται η Εγνατία

Οδός που αποτελεί χερσαίο άξονα ανάπτυξης εθνικής εμβέλειας. Οι παραγωγικές δραστηριότητες που αναπτύσσονται στην ενότητα σχετίζονται κυρίως με τον αγροτικό τομέα και ειδικότερο την κτηνοτροφία, καθώς και τον τουρισμό, με βασικό πόλο την περιοχή του χιονοδρομικού κέντρου Βασιλίτσας και τις ορεινές περιοχές της, ενώ σε επί μέρους περιοχές εντοπίζονται και δραστηριότητες που σχετίζονται με την εξόρυξη ορυκτών πόρων. Κέντρο της Αναπτυξιακής Ενότητας είναι τα Γρεβενά, τα οποία λειτουργούν ως διοικητικό κέντρο και κέντρο υπηρεσιών και εμπορίου με περιοχή επιρροής την Περιφερειακή Ενότητα Γρεβενών (οικιστικό κέντρο 5ου επιπέδου) και διαθέτουν υποδομές στήριξης των τουριστικών περιοχών της Βασιλίτσας καθώς και των αγροτικών και ορεινών περιοχών της Αναπτυξιακής Ενότητας. Από την άποψη της διοικητικής υποδομής στην Αναπτυξιακή Ενότητα λειτουργούν υπηρεσίες Περιφερειακής Αυτοδιοίκησης επιπέδου Περιφερειακής Ενότητας και Τοπικής Αυτοδιοίκησης, Φυλακές, Δικαστήρια (Πρωτοδικείο, Ειρηνοδικείο) και Εφορεία Βυζαντινών Αρχαιοτήτων με περιοχή επιρροής τις Περιφερειακές Ενότητες Γρεβενών και Κοζάνης. Από την άποψη της κοινωνικής υποδομής, λειτουργούν εξυπηρετήσεις που έχουν ως επίπεδο αναφοράς το σύνολο της Αναπτυξιακής Ενότητας (πρωτοβάθμια και δευτεροβάθμια εκπαίδευση, περιφερειακά ιατρεία κλπ.), Γενικό Νοσοκομείο, μία μείζων μονάδα κοινωνικής πρόνοιας στον τομέα της φροντίδας ηλικιωμένων, καθώς και Σχολή/Τμήμα ΤΕΙ και Μουσεία διαπεριφερειακής εμβέλειας.

9. Ζώνες βιομηχανίας-βιοτεχνίας και αποθήκευσης-χονδρεμπορίου

Οι ζώνες βιομηχανίας-βιοτεχνίας και αποθήκευσης-χονδρεμπορίου αναπτύσσονται στην περιοχή των ΑΗΣ της ΔΕΗ, σε όλες τις θεσμοθετημένες ή υπό θεσμοθέτηση ΒΕΠΕ, καθώς και στις ζώνες αστικών λειτουργιών των αστικών και των δυναμικών ημιαστικών κέντρων της Περιφέρειας (Κοζάνη, Καστοριά-Άργος Ορεστικό, Φλώρινα, Πτολεμαΐδα, Γρεβενά, Σιάτιστα) (Σχέδιο Β.1.1.γ-5).

Εφόσον αιτιολογείται η βιωσιμότητα, είναι επιθυμητή η προσφορά νέων οργανωμένων υποδοχέων σε περιοχές που προκύπτει σχετική ανάγκη, με προτεραιότητα στον άξονα Καστοριά – Κοζάνη και στους οικισμούς Γρεβενά και Δεσκάτη και σε εξειδίκευση των σχετικών κατευθύνσεων του ΓΠΧΣΑΑ και του ΕΠΧΣΑΑ για τη Βιομηχανία.

10. Ρόλος και διοικητική - κοινωνική υποδομή των οικιστικών κέντρων τρίτου-έκτου επιπέδου της Περιφέρειας Δυτικής Μακεδονίας

ΓΡΕΒΕΝΑ: Βρίσκονται στο 5ο επίπεδο ως Έδρα Περιφερειακής Ενότητας

Ρόλος :

- ✓ Έδρα Καλλικράτειου Δήμου
- ✓ Κέντρο υποστήριξης των αγροτικών περιοχών και των τουριστικών περιοχών της Βασιλίτσας και του συνόλου του ορεινού όγκου της Αναπτυξιακής Ενότητας Γρεβενών

Διοικητική-Κοινωνική Υποδομή:

- ✓ Υπηρεσίες Περιφερειακής Αυτοδιοίκησης, επιπέδου Περιφερειακής Ενότητας
- ✓ Δικαστήρια
- ✓ Φυλακές
- ✓ Εφορεία Αρχαιοτήτων
- ✓ Νοσοκομείο

- ✓ ΤΕΙ
- ✓ Μείζων μονάδα κοινωνικής πρόνοιας
- ✓ Μουσείο μείζονος σημασίας

Δήμος Γρεβενών:

Ο Δήμος Γρεβενών, με πληθυσμό 25.905 κατοίκους (απογραφή 2011), είναι ο μικρότερος αστικός Δήμος της Περιφέρειας και συγκεντρώνει το 9% του συνολικού πληθυσμού της.

Το οικιστικό δίκτυο του Δήμου συγκροτείται από 97 οικισμούς και περιλαμβάνει ένα αστικό κέντρο, τα Γρεβενά, με **πληθυσμό 13.137 κατοίκους**, έναν οικισμό με πληθυσμό μεταξύ 501- 2.000 κατοίκων, 39 οικισμούς με πληθυσμό 101-500 κατοίκων, 55 οικισμούς με πληθυσμό μέχρι 100 κατοίκους και έναν με μηδενικό πληθυσμό.

Ειδικότερα, τα Γρεβενά αντιπροσωπεύουν το 51% του συνολικού πληθυσμού του Δήμου Γρεβενών. Οι παραγωγικές δραστηριότητες που αναπτύσσονται στον Δήμο σχετίζονται κυρίως με τον αγροτικό τομέα και ειδικότερα την κτηνοτροφία και την παραγωγή τυροκομικών προϊόντων, καθώς και με τον τουρισμό. Σε επιμέρους περιοχές του αναπτύσσονται δραστηριότητες που σχετίζονται με την εξόρυξη ορυκτών πόρων. Οι σημαντικότεροι τουριστικοί πόλοι του Δήμου είναι το Χιονοδρομικό Κέντρο Βασιλίτσας με την ευρύτερη περιοχή του (Σαμαρίνα, Σμίξη, Αβδέλα) και ο Εθνικός Δρυμός της Πίνδου.

Έδρα του Δήμου είναι τα Γρεβενά που λειτουργούν ως διοικητικό κέντρο και κέντρο υπηρεσιών και εμπορίου με περιοχή επιρροής την Περιφερειακή Ενότητα Γρεβενών (οικιστικό κέντρο 5ου επιπέδου) και διαθέτουν υποδομές στήριξης των τουριστικών περιοχών της Βασιλίτσας καθώς και των αγροτικών και ορεινών περιοχών του Δήμου.

Το φυσικό περιβάλλον του Δήμου Γρεβενών περιλαμβάνει κυρίως δασικά και υδατικά οικοσυστήματα και δευτερευόντως αγροτικά με εξέχουσες περιπτώσεις τον Εθνικό Δρυμό της Πίνδου (Βάλια Κάλντα), τα τοπία ιδιαίτερου φυσικού κάλους και τους γεώτοπους. Σημαντικά τμήματα του Δήμου εμπίπτουν σε ρυθμίσεις προστασίας όπως το εθνικό πάρκο Βόρειας Πίνδου, περιοχές Natura 2000, καταφύγια άγριας ζωής, πυρήνες βιογενετικών αποθεμάτων κλπ. Βασικοί φυσικοί πόροι που εντοπίζονται αφορούν στο δασικό απόθεμα, στα πλούσια και μοναδικά οικοσυστήματα και σε αποθέματα μεταλλευτικών, βιομηχανικών και λατομικών ορυκτών. Κεντρικό ζήτημα περιβαλλοντικής αλλοίωσης αφορά στην πίεση τροποποίησης του υδατικού δυναμικού τόσο στις γεωργικές όσο και στις ορεινές ζώνες. Ζητήματα πολιτικής προστασίας προκύπτουν από τη σεισμικότητα της περιοχής.

Στο πολιτιστικό περιβάλλον καταγράφεται σημαντικός αριθμός αρχαιολογικών χώρων-μνημείων κυρίως της βυζαντινής-μεταβυζαντινής εποχής και της νεότερης εποχής, καθώς και αρκετοί παραδοσιακοί-αξιόλογοι οικισμοί. Οι γνωστότεροι αρχαιολογικοί χώροι του Δήμου είναι ο λόφος Καστρί μεταξύ του Πολυνερίου και της Αλατόπετρας στη Βόρεια Πίνδο και ο αρχαιολογικός χώρος κοντά στον οικισμό Σπήλαιο. Ιδιαίτερο ενδιαφέρον παρουσιάζουν τα γεφύρια των Γρεβενών που είναι τα μεγαλύτερα και εντυπωσιακότερα όλης της Μακεδονίας και συγκεντρώνονται ως επί το πλείστον στον Βενέτικο ποταμό, στις Δημοτικές Ενότητες Θεοδώρου Ζιάκα και Γόργιανης. Επίσης, διακρίνονται για την παραδοσιακή αρχιτεκτονική τους, ο κηρυγμένος παραδοσιακός οικισμός της Καλλονής και το αξιόλογο οικιστικό σύμπλεγμα των Βλαχοχωρίων.

Από το εσωτερικό του Δήμου Γρεβενών διέρχεται η Εγνατία Οδός που αποτελεί μεταφορική υποδομή με ιδιαίτερη αναπτυξιακή σημασία για το σύνολο της Χώρας. Εντός των ορίων του Δήμου πρόκειται να λειτουργήσει ο ΥΗΣ Ελαφίου που αποτελεί ενεργειακή υποδομή εθνικής σημασίας. Από την άποψη της διοικητικής υποδομής στον Δήμο Γρεβενών λειτουργούν υπηρεσίες Περιφερειακής Αυτοδιοίκησης επιπέδου Περιφερειακής Ενότητας και Τοπικής Αυτοδιοίκησης, Φυλακές, Δικαστήρια (Πρωτοδικείο, Ειρηνοδικείο) και Εφορεία Βυζαντινών Αρχαιοτήτων με περιοχή επιρροής τις Περιφερειακές Ενότητες Γρεβενών και Κοζάνης. Από την άποψη της κοινωνικής υποδομής, λειτουργούν εξυπηρετήσεις πρωτοβάθμιας και δευτεροβάθμιας εκπαίδευσης, περιφερειακά ιατρεία, παιδικοί σταθμοί, ΚΑΠΗ, βιβλιοθήκες κλπ. (που έχουν ως επίπεδο αναφοράς το σύνολο του Δήμου), καθώς και Σχολή/Τμήμα ΤΕΙ, Γενικό Νοσοκομείο, μία μείζων μονάδα κοινωνικής πρόνοιας στον τομέα της φροντίδας ηλικιωμένων (εμβέλειας Περιφερειακής Ενότητας) και Μουσεία διαπεριφερειακής εμβέλειας (Αρχαιολογική Συλλογή Γρεβενών και Μουσείο Φυσικής Ιστορίας Μηλιάς).

11. Οι κατευθύνσεις του υπό αναθεώρηση ΠΠΧΣΑΑ εξειδικεύονται για το Δήμο Γρεβενών ως εξής:

A. Ως προς την αναπτυξιακή φυσιογνωμία, αυτή συναρτάται με τη διατήρηση και ενδυνάμωση του αγροτικού χαρακτήρα του Δήμου, την ανάδειξη και αξιοποίηση του φυσικού και πολιτιστικού του περιβάλλοντος με σκοπό την περαιτέρω τουριστική του ανάπτυξη και την ενίσχυση της εξορυστικής δραστηριότητας. Ειδικότερα:

- ✓ Κρίνεται απαραίτητη η στήριξη της κτηνοτροφικής δραστηριότητας και η προώθηση παραδοσιακών κτηνοτροφικών προϊόντων ποιότητας (βόειο κρέας, κρέας αμνοερινφίων, τυροκομικά), καθώς και η παραγωγή και προώθηση νέων αγροτικών προϊόντων με σημαντική προοπτική (αρωματικά-φαρμακευτικά φυτά και μανιτάρια). Προτεραιότητα πρέπει να δοθεί στην ανάπτυξη της βιολογικής γεωργίας και κτηνοτροφίας και την υποστήριξή τους από μεταποιητικές μονάδες.
- ✓ Κρίνεται σημαντική η στήριξη της εξορυστικής δραστηριότητας και η αξιοποίηση των ορυκτών πόρων της περιοχής με παράλληλη λήψη των αναγκαίων μέτρων προστασίας και αποκατάστασης του περιβάλλοντος.
- ✓ Είναι αναγκαία η προώθηση δράσεων ανάδειξης και αξιοποίησης του ιδιαίτερου φυσικού περιβάλλοντος και της πλούσιας πολιτιστικής κληρονομιάς του Δήμου προς την κατεύθυνση της προώθησης και ανάπτυξης ήπιων μορφών τουρισμού και αναψυχής.
- ✓ Για την περαιτέρω τουριστική ανάπτυξη της περιοχής απαιτείται εκσυγχρονισμός του Χιονοδρομικού Κέντρου Βασιλίτσας καθώς και προβολή και ανάδειξή του σε κέντρο τουρισμού εθνικής και διασυνοριακής εμβέλειας. Επίσης, κρίνεται σκόπιμη η βελτίωση της απευθείας σύνδεσης του Χιονοδρομικού Κέντρου Βασιλίτσας και του οικιστικού συμπλέγματος των Βλαχοχωρίων με το σύμπλεγμα των Ζαγοροχωρίων στην Περιφέρεια Ηπείρου με σκοπό τη δικτύωση και ανάδραση αυτών των δύο σημαντικών τουριστικών πόλων.
- ✓ Είναι επιθυμητή, επίσης, η άμεση υλοποίηση των προγραμματιζόμενων μεγάλων έργων του Δήμου, όπως το Αστρονομικό Πάρκο του Όρλιακα, το Κέντρο Παλαιοντολογίας Μηλιάς και η κατασκευή Θερμαλιστικού Κέντρου με αξιοποίηση των Ιαματικών πηγών της Κιβωτού, που θα εμπλουτίσουν τις υφιστάμενες υποδομές και θα προσδώσουν νέα διάσταση στην ποιότητα και την έκταση του τουριστικού προϊόντος της περιοχής.

B. Ως προς το οικιστικό δίκτυο, το ρόλο των βασικών οικιστικών κέντρων και τη σχέση πόλης-υπαίθρου

- ✓ Είναι αναγκαία η ισχυροποίηση του ρόλου των Γρεβενών ως διοικητικό, εμπορικό και οικονομικό κέντρο υποστήριξης των αγροτικών περιοχών, καθώς και των τουριστικών περιοχών της Βασιλίτσας

και του συνόλου του ορεινού όγκου της Αναπτυξιακής Ενότητας Δήμου Γρεβενών, εξασφαλίζοντας τις απαραίτητες εξυπηρετήσεις τόσο για τον τοπικό πληθυσμό όσο και για τους επισκέπτες και προωθώντας την προβολή και απορρόφηση τοπικών αγροτικών προϊόντων.

- ✓ Κρίνεται απαραίτητη η ενδυνάμωση της δικτύωσης των μικρότερων οικισμών του Δήμου με τα Γρεβενά για τη διευκόλυνση της πρόσβασης σε υπηρεσίες, διοικητικές-κοινωνικές υποδομές, επικοινωνία και γνώση.

Γ. Ως προς τις αστικές παρεμβάσεις, τις αναπτυξιακές και τις κοινωνικές υποδομές

- ✓ Απαιτείται η προώθηση ολοκληρωμένων παρεμβάσεων που αφενός θα αναδεικνύουν τον αναπτυξιακό ρόλο των Γρεβενών και αφετέρου θα διασφαλίζουν την απαιτούμενη ποιότητα ζωής των κατοίκων και την παραμονή τους στην περιοχή. Ειδικότερη έμφαση πρέπει να δοθεί στην προβολή της σχέσης της πόλης με το υδάτινο στοιχείο (Γρεβενιώτης Ποταμός) καθώς και στη συνολική βελτίωση του αστικού περιβάλλοντος και της εικόνας της πόλης μέσω δράσεων ολοκληρωμένου αστικού σχεδιασμού
- ✓ Στην πόλη των Γρεβενών κρίνεται σκόπιμη η δημιουργία Επιχειρηματικού Πάρκου τύπου Β, του Ν.3982/2011, με έμφαση στην μεταποίηση αγροτικών προϊόντων και στην καθετοποίηση προϊόντων εκμετάλλευσης ορυκτών πόρων.
- ✓ Κρίνεται απαραίτητη η διασφάλιση της βέλτιστης λειτουργίας του Γενικού Νοσοκομείου Γρεβενών για την κάλυψη των αναγκών της Περιφερειακής Ενότητας Γρεβενών ως προς την δευτεροβάθμια περίθαλψη.
- ✓ Κρίνεται χρήσιμη:
 - Η λειτουργία Κέντρου Ψυχικής Υγείας για παιδιά, εφήβους και ενήλικες καθώς και υποδομών φιλοξενίας για άτομα με ψυχικά νοσήματα στα Γρεβενά, με επίπεδο εξυπηρέτησης το σύνολο της Περιφερειακής Ενότητας Γρεβενών.
 - Η εξασφάλιση βασικών υποδομών υποστήριξης ατόμων/ομάδων που πλήττονται από τη φτώχεια στα Γρεβενά, με επίπεδο εξυπηρέτησης το σύνολο της Περιφερειακής Ενότητας Γρεβενών.
 - Η εξασφάλιση μονάδας ανοιχτής φροντίδας και δημιουργικής απασχόλησης για άτομα με ειδικές ανάγκες στα Γρεβενά, με επίπεδο εξυπηρέτησης την Αναπτυξιακή Ενότητα Δήμου Γρεβενών.
- ✓ Βασική προτεραιότητα για την αναπτυξιακή φυσιογνωμία του Δήμου θεωρείται η προβολή και ανάδειξη των μουσείων διαπεριφερειακής εμβέλειας του Δήμου (Αρχαιολογική Συλλογή Γρεβενών και Μουσείο Φυσικής Ιστορίας Μηλιάς).

Δ. Ως προς τα μεταφορικά δίκτυα και τις λοιπές τεχνικές υποδομές

- ✓ Είναι αναγκαία η βελτίωση των μεταφορικών συνδέσεων του Δήμου, με προτεραιότητα στη σύνδεση των Γρεβενών με το Χιονοδρομικό Κέντρο Βασιλίτσας (τουριστικός άξονας) και την ευρύτερη περιοχή του (Σαμαρίνα, Σμίξη κλπ.) που αποτελούν σημαντικό τουριστικό πόλο της Περιφέρειας.
- ✓ Κρίνεται απαραίτητη η ολοκλήρωση των αναγκαίων τεχνικών υποδομών σε όλους τους οικισμούς του Δήμου. Ειδικότερα για τους μικρούς οικισμούς κάτω των 2.000 κατοίκων απαιτείται η εκπόνηση σχεδίου εναλλακτικών επιλογών ανάπτυξης υποδομών διαχείρισης αστικών λυμάτων στα πλαίσια συνολικού περιφερειακού σχεδιασμού.

Ε. Ως προς το φυσικό και πολιτιστικό περιβάλλον

- ✓ Απαιτείται η προστασία, ανάδειξη και αποκατάσταση, όπου προκύπτουν προβλήματα, της φυσικής-πολιτιστικής κληρονομιάς και του τοπίου (Εθνικός Δρυμός Πίνδου-Βάλια Κάλντα, παλαιοντολογικά

ευρήματα Μηλιάς, Καλλονή, Βλαχοχώρια, πέτρινα γεφύρια κλπ.) και η διατήρηση της υψηλής ποιότητας των φυσικών και ανθρωπογενών πόρων του Δήμου με την προώθηση σχετικών προγραμμάτων και την εφαρμογή συγκεκριμένων δράσεων προς την κατεύθυνση της έγκαιρης πρόληψης φαινομένων υποβάθμισής τους.

- ✓ Βασική και διαρκής προτεραιότητα είναι η ανάδειξη, διατήρηση και διαχείριση των αρχαιολογικών χώρων και μνημείων του Δήμου με τη συγκρότησή τους σε πολυθεματικά δίκτυα διαπεριφερειακού και περιφερειακού επιπέδου.
- ✓ Προτείνεται η υπαγωγή σε καθεστώς ειδικής κατά περίπτωση προστασίας των οικισμών Βλαχοχωρίων που κρίνονται αξιόλογοι και η ανάδειξη του παραδοσιακού τους χαρακτήρα, λαμβάνοντας υπόψη τα ιδιαίτερα τοπικά τους γνωρίσματα.
- ✓ Απαιτείται η προώθηση της δημιουργίας ενιαίων δικτύων φυσικού και πολιτιστικού περιβάλλοντος, με βασικούς κόμβους τον Εθνικό Δρυμό της Πίνδου, το οικιστικό σύμπλεγμα των Βλαχοχωρίων και τα παλαιοντολογικά ευρήματα της Μηλιάς, και εν γένει η ανάδειξη και αξιοποίησή τους, καθώς και η σύνδεσή τους με αντίστοιχα δίκτυα γειτονικών Δήμων.

ΣΤ. Ως προς τον υποκείμενο σχεδιασμό

- ✓ Απαιτείται η ολοκλήρωση του χωροταξικού και πολεοδομικού σχεδιασμού στο σύνολο του Δήμου με προτεραιότητα σε όποιες Δημοτικές Ενότητες έχει ήδη ξεκινήσει (Δημοτικές Ενότητες Σμίκης και Δοτσικού).

Συνοπτικά Δελτία Δράσεων (αφορά στις νέες δράσεις και όχι στις μεταφερόμενες πράξεις)

ΕΣΣΒΑΑ ΔΗΜΟΥ ΓΡΕΒΕΝΩΝ: ΤΕΧΝΙΚΟ ΔΕΛΤΙΟ ΔΡΑΣΗΣ 1.1	
ΤΙΤΛΟΣ: Παρεμβάσεις Εξοικονόμησης Ενέργειας σε Δημοτικές Υποδομές Εκπαίδευσης (Ωδείο και 1ο Δημοτικό)	
ΠΡΟΓΡΑΜΜΑ ΑΞΟΝΑΣ ΠΡΟΤΕΡΑΙΟΤΗΤΑΣ ΕΙΔΙΚΟΣ ΣΤΟΧΟΣ	ΕΠ ΔΥΤΙΚΗ ΜΑΚΕΔΟΝΙΑ 2021-2027 Άξονας 1: Περιβάλλον και Ποιότητα Ζωής Ειδικός Στόχος 1: Ενίσχυση της ολοκληρωμένης και χωρίς αποκλεισμούς κοινωνικής, οικονομικής και περιβαλλοντικής ανάπτυξης, του πολιτισμού, της φυσικής κληρονομιάς, του βιώσιμου τουρισμού και της ασφάλειας στις αστικές περιοχές
ΔΡΑΣΗ - ΠΕΡΙΓΡΑΦΗ	Παρεμβάσεις Εξοικονόμησης Ενέργειας σε Δημοτικές Υποδομές Εκπαίδευσης (Ωδείο και 1ο Δημοτικό) Για τα 2 κτίρια περιλαμβάνονται οι εξής κατηγορίες: Ενεργειακή αναβάθμιση – θερμομόνωση οροφής & κελύφους – αλλαγή κουφωμάτων – χρήση γεωθερμίας – αντικατάσταση θέρμανσης – εγκατάσταση ψύξης – αλλαγή λαμπτήρων. Ειδικά για το 1ο Δημοτικό θα υπάρξει επιπλέον και πρόβλεψη εσωτερικών αναβαθμίσεων.
ΣΚΟΠΟΣ / ΑΝΤΙΚΕΙΜΕΝΙΚΟΙ ΣΤΟΧΟΙ	Οι δυσμενείς κλιματολογικές συνθήκες στην περιοχή κατά τη διάρκεια του χειμώνα έχουν ως αποτέλεσμα το αυξημένο κόστος θέρμανσης, κυρίως στα κτίρια εκπαίδευσης. Για το λόγο αυτό είναι αναγκαίες παρεμβάσεις που στοχεύουν στη μείωση της κατανάλωσης ενέργειας για την επίτευξη της ζητούμενης θερμικής άνεσης.
ΦΟΡΕΑΣ ΠΡΟΤΑΣΗΣ & ΥΛΟΠΟΙΗΣΗΣ	ΔΗΜΟΣ ΓΡΕΒΕΝΩΝ
ΧΡΟΝΟΔΙΑΓΡΑΜΜΑ ΥΛΟΠΟΙΗΣΗΣ	2025-2026
ΕΝΔΕΙΚΤΙΚΟΣ ΠΡΟΥΠΟΛΟΓΙΣΜΟΣ (συνολικά για Ομάδα Δράσεων 1)	2.000.000
ΧΡΗΜΑΤΟΔΟΤΗΣΗ	ΕΠ ΔΥΤΙΚΗ ΜΑΚΕΔΟΝΙΑ 2021-2027
ΔΙΚΑΙΟΥΧΟΣ	ΔΗΜΟΣ ΓΡΕΒΕΝΩΝ
ΩΦΕΛΟΥΜΕΝΟΙ	Δημότες & μαθητές δήμου
ΤΡΟΠΟΣ ΕΦΑΡΜΟΓΗΣ	Ανοικτοί Διαγωνισμοί
ΑΝΑΜΕΝΟΜΕΝΑ ΑΠΟΤΕΛΕΣΜΑΤΑ ΜΕ ΕΜΦΑΣΗ ΣΤΗΝ ΑΠΑΣΧΟΛΗΣΗ	Δεν αναμένονται άμεσα αποτελέσματα ως προς την απασχόληση. Οι παρεμβάσεις αυτές εντάσσονται στο πλαίσιο με γενικό στόχο τη μείωση της ατμοσφαιρικής ρύπανσης, τη βελτίωση της ποιότητας ζωής του πληθυσμού και την αντιμετώπιση της κλιματικής αλλαγής και με ειδικό στόχο την εξοικονόμηση ενέργειας στο δημόσιο και ευρύτερο δημόσιο τομέα, τη μείωση της έντασης της ενεργειακής κατανάλωσης σε επιλεγμένους φορείς με υψηλό ενεργειακό κόστος λειτουργίας και τη μείωση των εκπομπών CO2.
ΔΕΙΚΤΕΣ ΑΠΟΤΕΛΕΣΜΑΤΩΝ	(RCR26) Ετήσια κατανάλωση πρωτογενούς ενέργειας (εκ της οποίας: κατοικίες, δημόσια κτίρια, επιχειρήσεις, άλλα)
ΔΕΙΚΤΕΣ ΕΚΡΟΩΝ	(RCO19) Δημόσια κτίρια με βελτιωμένη ενεργειακή απόδοση

ΕΣΣΒΑΑ ΔΗΜΟΥ ΓΡΕΒΕΝΩΝ: ΤΕΧΝΙΚΟ ΔΕΛΤΙΟ ΔΡΑΣΗΣ 1.2	
ΤΙΤΛΟΣ: Προμήθεια ηλεκτροκίνητων απορριμματοφόρων και σαρώθρου	
ΠΡΟΓΡΑΜΜΑ ΑΞΟΝΑΣ ΠΡΟΤΕΡΑΙΟΤΗΤΑΣ ΕΙΔΙΚΟΣ ΣΤΟΧΟΣ	ΕΠ ΔΥΤΙΚΗ ΜΑΚΕΔΟΝΙΑ 2021-2027 Άξονας 1: Περιβάλλον και Ποιότητα Ζωής Ειδικός Στόχος 1: Ενίσχυση της ολοκληρωμένης και χωρίς αποκλεισμούς κοινωνικής, οικονομικής και περιβαλλοντικής ανάπτυξης, του πολιτισμού, της φυσικής κληρονομιάς, του βιώσιμου τουρισμού και της ασφάλειας στις αστικές περιοχές
ΔΡΑΣΗ - ΠΕΡΙΓΡΑΦΗ	Προμήθεια ηλεκτροκίνητων απορριμματοφόρων και σαρώθρου Προβλέπεται η αγορά 2 αμιγώς Ηλεκτρικά Απορριμματοφόρα με πλάκα Συμπίεσης και 1 σαρώθρου.
ΣΚΟΠΟΣ / ΑΝΤΙΚΕΙΜΕΝΙΚΟΙ ΣΤΟΧΟΙ	Ενίσχυση του στόλου αποκομιδής απορριμμάτων και της σχετικής επιχειρησιακής δράσης του Δήμου, ταυτόχρονα με την ανανέωση με οχήματα με φιλικές προς το περιβάλλον λειτουργίες.
ΦΟΡΕΑΣ ΠΡΟΤΑΣΗΣ & ΥΛΟΠΟΙΗΣΗΣ	ΔΗΜΟΣ ΓΡΕΒΕΝΩΝ
ΧΡΟΝΟΔΙΑΓΡΑΜΜΑ ΥΛΟΠΟΙΗΣΗΣ	2025-2026
ΕΝΔΕΙΚΤΙΚΟΣ ΠΡΟΥΠΟΛΟΓΙΣΜΟΣ (συνολικά για Ομάδα Δράσεων 1)	2.000.000
ΧΡΗΜΑΤΟΔΟΤΗΣΗ	ΕΠ ΔΥΤΙΚΗ ΜΑΚΕΔΟΝΙΑ 2021-2027
ΔΙΚΑΙΟΥΧΟΣ	ΔΗΜΟΣ ΓΡΕΒΕΝΩΝ
ΩΦΕΛΟΥΜΕΝΟΙ	Δημότες
ΤΡΟΠΟΣ ΕΦΑΡΜΟΓΗΣ	Ανοικτοί Διαγωνισμοί
ΑΝΑΜΕΝΟΜΕΝΑ ΑΠΟΤΕΛΕΣΜΑΤΑ ΜΕ ΕΜΦΑΣΗ ΣΤΗΝ ΑΠΑΣΧΟΛΗΣΗ	Δεν αναμένονται άμεσα αποτελέσματα ως προς την απασχόληση. Οι παρεμβάσεις αυτές εντάσσονται στο πλαίσιο με γενικό στόχο τη μείωση της ατμοσφαιρικής ρύπανσης, τη βελτίωση της ποιότητας ζωής του πληθυσμού και την αντιμετώπιση της κλιματικής αλλαγής και με ειδικό στόχο την εξοικονόμηση ενέργειας στο δημόσιο και ευρύτερο δημόσιο τομέα, τη μείωση της έντασης της ενεργειακής κατανάλωσης σε επιλεγμένους φορείς με υψηλό ενεργειακό κόστος λειτουργίας και τη μείωση των εκπομπών CO2.
ΔΕΙΚΤΕΣ ΑΠΟΤΕΛΕΣΜΑΤΩΝ	(RCR26) Ετήσια κατανάλωση πρωτογενούς ενέργειας (εκ της οποίας: κατοικίες, δημόσια κτίρια, επιχειρήσεις, άλλα)
ΔΕΙΚΤΕΣ ΕΚΡΩΝ	(RCO74) Πληθυσμός που καλύπτεται από έργα στο πλαίσιο στρατηγικών για ολοκληρωμένη χωρική ανάπτυξη

ΕΣΣΒΑΑ ΔΗΜΟΥ ΓΡΕΒΕΝΩΝ: ΤΕΧΝΙΚΟ ΔΕΛΤΙΟ ΔΡΑΣΗΣ 2.1	
ΤΙΤΛΟΣ: Αποκατάσταση υπαίθριου θεάτρου και διαμόρφωση του περιβάλλοντος χώρου περιοχής Άλσους Θεοδωρίδη	
ΠΡΟΓΡΑΜΜΑ ΑΞΟΝΑΣ ΠΡΟΤΕΡΑΙΟΤΗΤΑΣ ΕΙΔΙΚΟΣ ΣΤΟΧΟΣ	<p>ΕΠ ΔΥΤΙΚΗ ΜΑΚΕΔΟΝΙΑ 2021-2027</p> <p>Άξονας 1: Περιβάλλον και Ποιότητα Ζωής</p> <p>Ειδικός Στόχος 1: Ενίσχυση της ολοκληρωμένης και χωρίς αποκλεισμούς κοινωνικής, οικονομικής και περιβαλλοντικής ανάπτυξης, του πολιτισμού, της φυσικής κληρονομιάς, του βιώσιμου τουρισμού και της ασφάλειας στις αστικές περιοχές</p>
ΔΡΑΣΗ - ΠΕΡΙΓΡΑΦΗ	<p>Το περιαστικό άλσος βρίσκεται στο νοτιοανατολικό άκρο και σε πολύ μικρή απόσταση από το κέντρο της πόλης των Γρεβενών. Η δράση συνολικά εντάσσεται σε έναν γενικότερο σχεδιασμό του Δήμου για την προστασία και ανάδειξη του πλούσιου φυσικού περιβάλλοντος, μίας οικολογικής αναγέννησης και μίας ισορροπημένης συνύπαρξης ανθρώπινων δραστηριοτήτων και της φύσης.</p> <p>Η δράση συνολικά αφορά στην αποκατάσταση του υπαίθριου θεάτρου Καστράκι όπως και τη διαμόρφωση του περιβάλλοντος χώρου περιοχής Άλσους Θεοδωρίδη.</p> <p>Η προτεινόμενη ανάπλαση καταλαμβάνει χώρο μήκους, περίπου 1,20 χιλιομέτρων και πλάτους, περίπου 60,00 μέτρων. Ο χώρος αυτός προσδιορίζεται από την διασταύρωση του κεντρικού χώρου μέχρι το τέλος του ανατολικού χωματόδρομου (άξονας βορρά-νότου) και από τους δύο χωματόδρομους εκατέρωθεν του ξεροπόταμου (άξονας ανατολής-δύσης). Έτσι η ανάπλαση περιορίζεται αυστηρά στην ελεύθερη ζώνη εκτός του δάσους και εν γένη του προστατευμένου φυσικού τοπίου.</p> <p>Το έργο συνολικά περιλαμβάνει την αποκατάσταση του θεάτρου, την κατασκευή νέων βοηθητικών κτισμάτων (παρασκήνια, σκηνή, WC, οικίσκος χειρισμού ήχου και φωτός) και την δημιουργία μιας πλατείας μπροστά από το θέατρο. Έτσι προβλέπονται οι εξής εργασίες:</p> <ul style="list-style-type: none"> • Δημιουργία ενός πρόπυλου με ελεύθερα αρχιτεκτονικά στοιχεία αναφερόμενα στην τυπολογία της στοάς. • Κατασκευή νέας σκηνής και παρασκηνίων και υπογείως της σκηνής καμαρίνια των ηθοποιών και διάφορους βοηθητικούς χώρους. Μπροστά και ισόγεια προς τον ελεύθερο χώρο θα διαταχθούν το γκισέ εισιτηρίων, γραφείο πληροφοριών και ενημέρωσης και μικρό αναψυκτήριο. Στον άξονα του θεάτρου και στο τελευταίο διάζωμα κατασκευάζεται ο θάλαμος προβολών ενώ εκατέρωθεν, στην απόληξη του τόξου των κερκίδων, οργανώνονται οι χώροι υγιεινής του κοινού. • Διαμόρφωση του ελεύθερου χώρου της πλατείας. <p>Η δράση επίσης προβλέπει την δυνατότητα της αυτόνομης διακίνησης των ΑΜΕΑ.</p> <p>Έτσι προβλέπονται οι εξής εργασίες:</p> <ul style="list-style-type: none"> • Περιορισμός στην κλίση και την ολισθηρότητα των δαπέδων. • Τοποθέτηση του αστικού εξοπλισμού εκτός της ελεύθερης ζώνης όδευσης. • Στάθμευση των αυτοκινήτων των ΑΜΕΑ όπου διαμορφώνεται χώρος με εύκολη πρόσβαση. • Για την εξυπηρέτηση του θεάτρου προβλέπεται ράμπα με κλίση 5% και χώροι υγιεινής ΑΜΕΑ. • Θέσεις μέσα στο θέατρο ειδικά διαμορφωμένες για αμαξίδια ΑΜΕΑ.
ΣΚΟΠΟΣ / ΑΝΤΙΚΕΙΜΕΝΙΚΟΙ ΣΤΟΧΟΙ	<p>Στόχος της πρότασης ανάπλασης του Άλσους είναι η δημιουργία χώρων αναψυχής, περιπάτου και οικολογικής επαγρύπνησης, ενώ παράλληλα αναπτύσσεται ένας πολιτιστικός πολυχώρος για την ψυχαγωγία και φυσιολατρική εξερεύνηση.</p>

ΦΟΡΕΑΣ ΠΡΟΤΑΣΗΣ & ΥΛΟΠΟΙΗΣΗΣ	ΔΗΜΟΣ ΓΡΕΒΕΝΩΝ
ΧΡΟΝΟΔΙΑΓΡΑΜΜΑ ΥΛΟΠΟΙΗΣΗΣ	2025-2027
ΕΝΔΕΙΚΤΙΚΟΣ ΠΡΟΥΠΟΛΟΓΙΣΜΟΣ (συνολικά για Ομάδα Δράσεων 2)	5.300.000
ΧΡΗΜΑΤΟΔΟΤΗΣΗ	ΕΠ ΔΥΤΙΚΗ ΜΑΚΕΔΟΝΙΑ 2021-2027
ΔΙΚΑΙΟΥΧΟΣ	ΔΗΜΟΣ ΓΡΕΒΕΝΩΝ
ΩΦΕΛΟΥΜΕΝΟΙ	Δημότες
ΤΡΟΠΟΣ ΕΦΑΡΜΟΓΗΣ	Ανοικτοί Διαγωνισμοί
ΑΝΑΜΕΝΟΜΕΝΑ ΑΠΟΤΕΛΕΣΜΑΤΑ ΜΕ ΕΜΦΑΣΗ ΣΤΗΝ ΑΠΑΣΧΟΛΗΣΗ	<p>Αναμένονται αποτελέσματα ως προς την απασχόληση σε σχέση με τις θέσεις εργασίας (μόνιμες ή εποχιακές) που θα απαιτηθούν για την υποστήριξη της συντήρησης - λειτουργίας των δραστηριοτήτων που σχετίζονται με τη δράση συνολικά.</p> <p>Στα αποτελέσματα της δράσης καταγράφονται η αξιοποίηση αυτού του δάσους και της πέριξ περιοχής του, προκειμένου οι κάτοικοι της περιοχής καθώς και οι επισκέπτες να έρθουν κοντά στη φύση, να ψυχαγωγηθούν, ενώ παράλληλα να αποκτήσουν οικολογική συνείδηση.</p>
ΔΕΙΚΤΕΣ ΑΠΟΤΕΛΕΣΜΑΤΩΝ	Ποσοστό έκτασης αστικών περιοχών που αναβαθμίζεται
ΔΕΙΚΤΕΣ ΕΚΡΩΝ	(RCO74) Πληθυσμός που καλύπτεται από έργα στο πλαίσιο στρατηγικών για ολοκληρωμένη χωρική ανάπτυξη

ΕΣΣΒΑΑ ΔΗΜΟΥ ΓΡΕΒΕΝΩΝ: ΤΕΧΝΙΚΟ ΔΕΛΤΙΟ ΔΡΑΣΗΣ 2.2	
ΤΙΤΛΟΣ: Βιοκλιματική ανάπλαση πλατείας Ελευθερίας	
ΠΡΟΓΡΑΜΜΑ ΑΞΟΝΑΣ ΠΡΟΤΕΡΑΙΟΤΗΤΑΣ ΕΙΔΙΚΟΣ ΣΤΟΧΟΣ	ΕΠ ΔΥΤΙΚΗ ΜΑΚΕΔΟΝΙΑ 2021-2027 Άξονας 1: Περιβάλλον και Ποιότητα Ζωής Ειδικός Στόχος 1: Ενίσχυση της ολοκληρωμένης και χωρίς αποκλεισμούς κοινωνικής, οικονομικής και περιβαλλοντικής ανάπτυξης, του πολιτισμού, της φυσικής κληρονομιάς, του βιώσιμου τουρισμού και της ασφάλειας στις αστικές περιοχές
ΔΡΑΣΗ - ΠΕΡΙΓΡΑΦΗ	<p>Η πλατεία Ελευθερίας αποτελεί το κέντρο σημείο αναφοράς των Γρεβενών το οποίο αποτελεί καθημερινά σημείο αναφοράς για μεγάλο μέρος των κατοίκων της πόλης, αλλά και την πλειοψηφία των επισκεπτών της περιοχής. Ωστόσο, οι υφιστάμενες υποδομές και διαμόρφωση δεν μπορούν να καλύψουν πλέον τις σύγχρονες ανάγκες και απαιτήσεις των κατοίκων που επιζητούν καλαίσθητους κοινόχρηστους χώρους με βιοκλιματικά χαρακτηριστικά και συνθήκες αστικής άνεσης & εξυπηρέτησης δράσεων μεγάλης κλίμακας. Προβλέπεται λοιπόν πλήρης ανάπλαση της με βιοκλιματικά χαρακτηριστικά.</p> <p>Α. Οι άξονες σχεδιασμού ως προς την αισθητική και λειτουργική αναβάθμιση της πλατείας είναι:</p> <ul style="list-style-type: none"> • Ανάδειξη των ιστορικών στοιχείων του χώρου • Αναδιάρθρωση βασικών λειτουργιών της πλατείας • Ανάδειξη, διεύρυνση και χωροθέτηση του εβδομαδιαίου παζαριού • Αναβάθμιση και αναδιοργάνωση των περιοχών πρασίνου • Προσθήκη χώρων στάσεως • Οργάνωση οπτικών φυγών της πλατείας • Ανάπλαση περιμετρικών οδών • Βελτίωση της φωτιστικής επάρκειας, και αισθητική αναβάθμιση του φωτισμού της πλατείας <p>Β. Οι άξονες σχεδιασμού ως προς την βιοκλιματική διάσταση της αναβάθμισης της πλατείας είναι:</p> <ul style="list-style-type: none"> • Βιοκλιματική αναβάθμιση και εξοικονόμηση ενέργειας στο δημόσιο χώρο • Ενθάρρυνση και διάδοση των ΑΠΕ • Ενσωμάτωση εύλογης επιφάνειας φωτοβολταϊκών • Μείωση της ενεργειακής κατανάλωσης • Ορθολογική διαχείριση της ενέργειας για τον κοινόχρηστο φωτισμό • Μείωση της ατμοσφαιρικής ρύπανσης • Βελτίωση του θερμικού ισοζυγίου της περιοχής, κυρίως κατά τους θερινούς μήνες • Αύξηση των σκιαζόμενων επιφανειών κατά την θερινή περίοδο • Αύξηση του ποσοστού του χαμηλού πρασίνου (χαμηλές υδατοπερατές επιφάνειες) • Αντικατάσταση σκληρών συμβατικών υλικών δαπεδόστρωσης με ψυχρά υλικά
ΣΚΟΠΟΣ / ΑΝΤΙΚΕΙΜΕΝΙΚΟΙ ΣΤΟΧΟΙ	Η προτεινόμενη ανάπλαση έχει σαν κύριο στόχο τόσο τη βιοκλιματική, όσο και την αισθητική και λειτουργική αναβάθμιση της πλατείας. Πιο συγκεκριμένα, η αρχιτεκτονική πρόταση επιδιώκει την βελτίωση των κλιματικών συνθηκών και της ενεργειακής συμπεριφοράς της πλατείας, ενώ

	ταυτόχρονα στοχεύει στην ανάδειξη της ιστορικότητας του χώρου, η οποία είχε χαθεί τους τελευταίους χρόνους, και στην εξυπηρέτηση των σύγχρονων αναγκών της πόλης.
ΦΟΡΕΑΣ ΠΡΟΤΑΣΗΣ & ΥΛΟΠΟΙΗΣΗΣ	ΔΗΜΟΣ ΓΡΕΒΕΝΩΝ
ΧΡΟΝΟΔΙΑΓΡΑΜΜΑ ΥΛΟΠΟΙΗΣΗΣ	2026-2028
ΕΝΔΕΙΚΤΙΚΟΣ ΠΡΟΥΠΟΛΟΓΙΣΜΟΣ (συνολικά για Ομάδα Δράσεων 2)	5.300.000
ΧΡΗΜΑΤΟΔΟΤΗΣΗ	ΕΠ ΔΥΤΙΚΗ ΜΑΚΕΔΟΝΙΑ 2021-2027
ΔΙΚΑΙΟΥΧΟΣ	ΔΗΜΟΣ ΓΡΕΒΕΝΩΝ
ΩΦΕΛΟΥΜΕΝΟΙ	Δημότες Επιχειρηματίες
ΤΡΟΠΟΣ ΕΦΑΡΜΟΓΗΣ	Ανοικτοί Διαγωνισμοί
ΑΝΑΜΕΝΟΜΕΝΑ ΑΠΟΤΕΛΕΣΜΑΤΑ ΜΕ ΕΜΦΑΣΗ ΣΤΗΝ ΑΠΑΣΧΟΛΗΣΗ	Αναμένονται έμμεσα αποτελέσματα ως προς την απασχόληση σε σχέση με τις θέσεις εργασίας (μόνιμες ή εποχιακές) που θα απαιτηθούν για την υποστήριξη της συντήρησης - λειτουργίας των δραστηριοτήτων που σχετίζονται με τις δράσεις που θα αναπτύσσονται συνολικά στην περιοχή.
ΔΕΙΚΤΕΣ ΑΠΟΤΕΛΕΣΜΑΤΩΝ	(PSR998) Φορείς που συμμετέχουν στη διαμόρφωση της εταιρικής σχέσης
ΔΕΙΚΤΕΣ ΕΚΡΩΣΗ	(RCO74) Πληθυσμός που καλύπτεται από έργα στο πλαίσιο στρατηγικών για ολοκληρωμένη χωρική ανάπτυξη

ΕΣΣΒΑΑ ΔΗΜΟΥ ΓΡΕΒΕΝΩΝ: ΤΕΧΝΙΚΟ ΔΕΛΤΙΟ ΔΡΑΣΗΣ 2.3	
ΤΙΤΛΟΣ: Πάρκο & πίστα skateboard (τροχοσανίδας) στην περιοχή Αχίλλης	
ΠΡΟΓΡΑΜΜΑ ΑΞΟΝΑΣ ΠΡΟΤΕΡΑΙΟΥΤΗΤΑΣ ΕΙΔΙΚΟΣ ΣΤΟΧΟΣ	ΕΠ ΔΥΤΙΚΗ ΜΑΚΕΔΟΝΙΑ 2021-2027 Άξονας 1: Περιβάλλον και Ποιότητα Ζωής Ειδικός Στόχος 1: Ενίσχυση της ολοκληρωμένης και χωρίς αποκλεισμούς κοινωνικής, οικονομικής και περιβαλλοντικής ανάπτυξης, του πολιτισμού, της φυσικής κληρονομιάς, του βιώσιμου τουρισμού και της ασφάλειας στις αστικές περιοχές
ΔΡΑΣΗ - ΠΕΡΙΓΡΑΦΗ	Προβλέπεται η κατασκευή – διαμόρφωση πάρκου με πίστες skateboard με όλο τον απαιτούμενο εξοπλισμό. Ο εξοπλισμός του πάρκου άθλησης skate, θα ικανοποιεί όλα τα ευρωπαϊκά πρότυπα ασφαλείας ,για το σχεδιασμό και την κατασκευή εγκαταστάσεων για τους χρήστες εξοπλισμού δραστηριοτήτων άθλησης με τροχοφόρα. Παράλληλα, θα πληροί και όλες τις απαραίτητες προδιαγραφές μελέτης θορύβων μικρότερους των 50 decibel, των μεθόδων κατασκευής και των υλικών.
ΣΚΟΠΟΣ / ΑΝΤΙΚΕΙΜΕΝΙΚΟΙ ΣΤΟΧΟΙ	Η προτεινόμενη δράση έχει σαν κύριο στόχο την βελτίωση των υπηρεσιών προς τη νεολαία της πόλης μέσω δημόσιων χώρων άθλησης.
ΦΟΡΕΑΣ ΠΡΟΤΑΣΗΣ & ΥΛΟΠΟΙΗΣΗΣ	ΔΗΜΟΣ ΓΡΕΒΕΝΩΝ
ΧΡΟΝΟΔΙΑΓΡΑΜΜΑ ΥΛΟΠΟΙΗΣΗΣ	2026
ΕΝΔΕΙΚΤΙΚΟΣ ΠΡΟΥΠΟΛΟΓΙΣΜΟΣ (συνολικά για Ομάδα Δράσεων 2)	5.300.000
ΧΡΗΜΑΤΟΔΟΤΗΣΗ	ΕΠ ΔΥΤΙΚΗ ΜΑΚΕΔΟΝΙΑ 2021-2027
ΔΙΚΑΙΟΥΧΟΣ	ΔΗΜΟΣ ΓΡΕΒΕΝΩΝ
ΩΦΕΛΟΥΜΕΝΟΙ	Δημότες
ΤΡΟΠΟΣ ΕΦΑΡΜΟΓΗΣ	Ανοικτοί Διαγωνισμοί
ΑΝΑΜΕΝΟΜΕΝΑ ΑΠΟΤΕΛΕΣΜΑΤΑ ΜΕ ΕΜΦΑΣΗ ΣΤΗΝ ΑΠΑΣΧΟΛΗΣΗ	Δεν αναμένονται έμμεσα αποτελέσματα ως προς την απασχόληση .
ΔΕΙΚΤΕΣ ΑΠΟΤΕΛΕΣΜΑΤΩΝ	(PSR998) Φορείς που συμμετέχουν στη διαμόρφωση της εταιρικής σχέσης
ΔΕΙΚΤΕΣ ΕΚΡΩΝ	(RCO74) Πληθυσμός που καλύπτεται από έργα στο πλαίσιο στρατηγικών για ολοκληρωμένη χωρική ανάπτυξη

ΕΣΣΒΑΑ ΔΗΜΟΥ ΓΡΕΒΕΝΩΝ: ΤΕΧΝΙΚΟ ΔΕΛΤΙΟ ΔΡΑΣΗΣ 2.4	
ΤΙΤΛΟΣ: Αναβάθμιση – εκσυγχρονισμός και προμήθεια εξοπλισμού Κέντρου Πολιτισμού	
ΠΡΟΓΡΑΜΜΑ ΑΞΟΝΑΣ ΠΡΟΤΕΡΑΙΟΤΗΤΑΣ ΕΙΔΙΚΟΣ ΣΤΟΧΟΣ	ΕΠ ΔΥΤΙΚΗ ΜΑΚΕΔΟΝΙΑ 2021-2027 Άξονας 1: Περιβάλλον και Ποιότητα Ζωής Ειδικός Στόχος 1: Ενίσχυση της ολοκληρωμένης και χωρίς αποκλεισμούς κοινωνικής, οικονομικής και περιβαλλοντικής ανάπτυξης, του πολιτισμού, της φυσικής κληρονομιάς, του βιώσιμου τουρισμού και της ασφάλειας στις αστικές περιοχές
ΔΡΑΣΗ - ΠΕΡΙΓΡΑΦΗ	Προβλέπονται συντήρηση – υγραμόνωση υπογείου – καμαρινιών – WC – δωματίων . Επίσης ανακαίνιση αίθουσας – σκηνής – ηχομόνωσης. Τέλος, η επισκευή - αντικατάσταση φωτισμού θεάτρου.
ΣΚΟΠΟΣ / ΑΝΤΙΚΕΙΜΕΝΙΚΟΙ ΣΤΟΧΟΙ	Η προτεινόμενη δράση έχει σαν κύριο στόχο την βελτίωση των υποδομών πολιτισμού προς τη αξιοποίηση σχετικών δράσεων της πόλης μέσω ποικίλων πρωτοβουλιών.
ΦΟΡΕΑΣ ΠΡΟΤΑΣΗΣ & ΥΛΟΠΟΙΗΣΗΣ	ΔΗΜΟΣ ΓΡΕΒΕΝΩΝ
ΧΡΟΝΟΔΙΑΓΡΑΜΜΑ ΥΛΟΠΟΙΗΣΗΣ	2025
ΕΝΔΕΙΚΤΙΚΟΣ ΠΡΟΥΠΟΛΟΓΙΣΜΟΣ (συνολικά για Ομάδα Δράσεων 2)	5.300.000
ΧΡΗΜΑΤΟΔΟΤΗΣΗ	ΕΠ ΔΥΤΙΚΗ ΜΑΚΕΔΟΝΙΑ 2021-2027
ΔΙΚΑΙΟΥΧΟΣ	ΔΗΜΟΣ ΓΡΕΒΕΝΩΝ
ΩΦΕΛΟΥΜΕΝΟΙ	Δημότες
ΤΡΟΠΟΣ ΕΦΑΡΜΟΓΗΣ	Ανοικτοί Διαγωνισμοί
ΑΝΑΜΕΝΟΜΕΝΑ ΑΠΟΤΕΛΕΣΜΑΤΑ ΜΕ ΕΜΦΑΣΗ ΣΤΗΝ ΑΠΑΣΧΟΛΗΣΗ	Αναμένονται έμμεσα αποτελέσματα ως προς την απασχόληση καθώς εκτιμάτε η αύξηση των γεγονότων που θα εξυπηρετεί ο αναβαθμισμένος χώρος του Κέντρου.
ΔΕΙΚΤΕΣ ΑΠΟΤΕΛΕΣΜΑΤΩΝ	(PSR998) Φορείς που συμμετέχουν στη διαμόρφωση της εταιρικής σχέσης
ΔΕΙΚΤΕΣ ΕΚΡΩΣΗ	(RCO74) Πληθυσμός που καλύπτεται από έργα στο πλαίσιο στρατηγικών για ολοκληρωμένη χωρική ανάπτυξη

ΕΣΣΒΑΑ ΔΗΜΟΥ ΓΡΕΒΕΝΩΝ: ΤΕΧΝΙΚΟ ΔΕΛΤΙΟ ΔΡΑΣΗΣ 3.1	
ΤΙΤΛΟΣ: Διαμόρφωση χώρου για την εξυπηρέτηση εκδηλώσεων υποστήριξης κοινωνικής συνοχής στην περιοχή Αχίλλη	
ΠΡΟΓΡΑΜΜΑ ΑΞΟΝΑΣ ΠΡΟΤΕΡΑΙΟΤΗΤΑΣ ΕΙΔΙΚΟΣ ΣΤΟΧΟΣ	ΕΠ ΔΥΤΙΚΗ ΜΑΚΕΔΟΝΙΑ 2021-2027 Άξονας 1: Περιβάλλον και Ποιότητα Ζωής Ειδικός Στόχος 1: Ενίσχυση της ολοκληρωμένης και χωρίς αποκλεισμούς κοινωνικής, οικονομικής και περιβαλλοντικής ανάπτυξης, του πολιτισμού, της φυσικής κληρονομιάς, του βιώσιμου τουρισμού και της ασφάλειας στις αστικές περιοχές
ΔΡΑΣΗ - ΠΕΡΙΓΡΑΦΗ	Αφορά έναν σχετικά επίπεδο χώρο στην περιοχή Αχίλλη. Η προτεινόμενη δράση προβλέπει τη συνολική διαμόρφωση της ευρύτερης περιοχής του Αχίλλη με σκέπαστρα – σκιάδια ειδικού τύπου & φιλοξενίας εκδηλώσεων ειδικού χαρακτήρα ενίσχυσης κοινωνικής συνοχής (εκθέσεις βιβλίων, μπαζάρ ανταλλαγής προϊόντων, ομάδων κοινωνικής προσφοράς & δημιουργικής κοινότητας κλπ.
ΣΚΟΠΟΣ / ΑΝΤΙΚΕΙΜΕΝΙΚΟΙ ΣΤΟΧΟΙ	Με τη δράση θα δημιουργηθεί ένας χώρος υποστήριξης δραστηριοτήτων κοινωνικής συνοχής.
ΦΟΡΕΑΣ ΠΡΟΤΑΣΗΣ & ΥΛΟΠΟΙΗΣΗΣ	ΔΗΜΟΣ ΓΡΕΒΕΝΩΝ
ΧΡΟΝΟΔΙΑΓΡΑΜΜΑ ΥΛΟΠΟΙΗΣΗΣ	2026
ΕΝΔΕΙΚΤΙΚΟΣ ΠΡΟΥΠΟΛΟΓΙΣΜΟΣ (συνολικά για Ομάδα Δράσεων 3)	5.000.000
ΧΡΗΜΑΤΟΔΟΤΗΣΗ	ΕΠ ΔΥΤΙΚΗ ΜΑΚΕΔΟΝΙΑ 2021-2027
ΔΙΚΑΙΟΥΧΟΣ	ΔΗΜΟΣ ΓΡΕΒΕΝΩΝ
ΩΦΕΛΟΥΜΕΝΟΙ	Δημότες
ΤΡΟΠΟΣ ΕΦΑΡΜΟΓΗΣ	Ανοικτοί Διαγωνισμοί
ΑΝΑΜΕΝΟΜΕΝΑ ΑΠΟΤΕΛΕΣΜΑΤΑ ΜΕ ΕΜΦΑΣΗ ΣΤΗΝ ΑΠΑΣΧΟΛΗΣΗ	Αναμένονται έμμεσα αποτελέσματα ως προς την απασχόληση. Η περιοχή αναβαθμίζεται κάθετα και δημιουργεί εναλλακτικές συνθήκες αστικής ανάπτυξης και ανοικτών χώρων υποστήριξης κοινωνικής συνοχής.
ΔΕΙΚΤΕΣ ΑΠΟΤΕΛΕΣΜΑΤΩΝ	(PSR998) Φορείς που συμμετέχουν στη διαμόρφωση της εταιρικής σχέσης
ΔΕΙΚΤΕΣ ΕΚΡΩΝ	(RCO74) Πληθυσμός που καλύπτεται από έργα στο πλαίσιο στρατηγικών για ολοκληρωμένη χωρική ανάπτυξη

ΕΣΣΒΑΑ ΔΗΜΟΥ ΓΡΕΒΕΝΩΝ: ΤΕΧΝΙΚΟ ΔΕΛΤΙΟ ΔΡΑΣΗΣ 3.2	
ΤΙΤΛΟΣ: Περιβαλλοντικά φιλικές & ήπιες παρεμβάσεις παρά τον ποταμό Γρεβενίτη για την ενσωμάτωση του στον αστικό ιστό	
ΠΡΟΓΡΑΜΜΑ ΑΞΟΝΑΣ ΠΡΟΤΕΡΑΙΟΤΗΤΑΣ ΕΙΔΙΚΟΣ ΣΤΟΧΟΣ	ΕΠ ΔΥΤΙΚΗ ΜΑΚΕΔΟΝΙΑ 2021-2027 Άξονας 1: Περιβάλλον και Ποιότητα Ζωής Ειδικός Στόχος 1: Ενίσχυση της ολοκληρωμένης και χωρίς αποκλεισμούς κοινωνικής, οικονομικής και περιβαλλοντικής ανάπτυξης, του πολιτισμού, της φυσικής κληρονομιάς, του βιώσιμου τουρισμού και της ασφάλειας στις αστικές περιοχές
ΔΡΑΣΗ - ΠΕΡΙΓΡΑΦΗ	Ο Γρεβενίτης ποταμός αποτελεί τοπόσημο για την πόλη των Γρεβενών, καθώς τη διασχίζει από το δυτικό έως το ανατολικό της άκρο. Ωστόσο, διαχρονικά η παραποτάμια περιοχή δεν έχει τύχει κατάλληλης αξιοποίησης ή αναβάθμισης. Στο πλαίσιο της προτεινόμενης δράσης προβλέπονται διαμόρφωση παραποτάμιων περιπατητικών και ποδηλατικών διαδρομών, υψηλού φυσικού κάλλους που θα προσφέρουν διαδρομές ξεκούρασης και χώρους αναψυχής.
ΣΚΟΠΟΣ / ΑΝΤΙΚΕΙΜΕΝΙΚΟΙ ΣΤΟΧΟΙ	Με τη δράση θα δημιουργηθούν σύγχρονοι και ασφαλείς χώροι αστικής κινητικότητας των κατοίκων των Γρεβενών με παράλληλο περιβαλλοντικό όφελος από τη μείωση των εκπομπών CO ₂ . Η δημιουργία ποδηλατοδρόμων που απουσιάζουν σήμερα στην πόλη και στην περιοχή παρέμβασης δημιουργεί και επί πλέον συνθήκες αστικής αναβάθμισης, ως ένα παράλληλο αντικειμενικό στόχο της δράσης. Η δράση προετοιμάζεται επιστημονικά και μεθοδικά από το Δήμο έχοντας συνάψει προγραμματική σύμβαση με το δίκτυο πόλεων ΔΕΠΑΝ με τίτλο Διερεύνηση προσεγγίσεων διεπιστημονικού χαρακτήρα για την αποκατάσταση και ανάκαμψη της περιβαλλοντικής λειτουργίας του Γρεβενίτη ποταμού και την ενσωμάτωση του στον αστικό ιστό. Στην Προγραμματική Σύμβαση προβλέπεται και εκχώρηση αρμοδιότητας αναθέτουσας αρχής για την υλοποίηση των επί μέρους παρεμβάσεων.
ΦΟΡΕΑΣ ΠΡΟΤΑΣΗΣ & ΥΛΟΠΟΙΗΣΗΣ	ΔΗΜΟΣ ΓΡΕΒΕΝΩΝ
ΧΡΟΝΟΔΙΑΓΡΑΜΜΑ ΥΛΟΠΟΙΗΣΗΣ	2025-2027
ΕΝΔΕΙΚΤΙΚΟΣ ΠΡΟΥΠΟΛΟΓΙΣΜΟΣ (συνολικά για Ομάδα Δράσεων 3)	5.000.000
ΧΡΗΜΑΤΟΔΟΤΗΣΗ	ΕΠ ΔΥΤΙΚΗ ΜΑΚΕΔΟΝΙΑ 2021-2027
ΔΙΚΑΙΟΥΧΟΣ	ΔΗΜΟΣ ΓΡΕΒΕΝΩΝ
ΩΦΕΛΟΥΜΕΝΟΙ	Δημότες
ΤΡΟΠΟΣ ΕΦΑΡΜΟΓΗΣ	Ανοικτοί Διαγωνισμοί
ΑΝΑΜΕΝΟΜΕΝΑ ΑΠΟΤΕΛΕΣΜΑΤΑ ΜΕ ΕΜΦΑΣΗ ΣΤΗΝ ΑΠΑΣΧΟΛΗΣΗ	Αναμένονται έμμεσα αποτελέσματα ως προς την απασχόληση. Η περιοχή παρά τον ποταμό Γρεβενίτη αναβαθμίζεται κάθετα και δημιουργεί εναλλακτικές συνθήκες αστικής ανάπτυξης.
ΔΕΙΚΤΕΣ ΑΠΟΤΕΛΕΣΜΑΤΩΝ	(PSR998) Φορείς που συμμετέχουν στη διαμόρφωση της εταιρικής σχέσης
ΔΕΙΚΤΕΣ ΕΚΡΟΩΝ	(RCO74) Πληθυσμός που καλύπτεται από έργα στο πλαίσιο στρατηγικών για ολοκληρωμένη χωρική ανάπτυξη

ΕΣΣΒΑΑ ΔΗΜΟΥ ΓΡΕΒΕΝΩΝ: ΤΕΧΝΙΚΟ ΔΕΛΤΙΟ ΔΡΑΣΗΣ 3.3	
ΤΙΤΛΟΣ: Αναβάθμιση πεζοδρομίων & βελτίωση προσβασιμότητας περιοχής Μερά	
ΠΡΟΓΡΑΜΜΑ ΑΞΟΝΑΣ ΠΡΟΤΕΡΑΙΟΤΗΤΑΣ ΕΙΔΙΚΟΣ ΣΤΟΧΟΣ	ΕΠ ΔΥΤΙΚΗ ΜΑΚΕΔΟΝΙΑ 2021-2027 Άξονας 1: Περιβάλλον και Ποιότητα Ζωής Ειδικός Στόχος 1: Ενίσχυση της ολοκληρωμένης και χωρίς αποκλεισμούς κοινωνικής, οικονομικής και περιβαλλοντικής ανάπτυξης, του πολιτισμού, της φυσικής κληρονομιάς, του βιώσιμου τουρισμού και της ασφάλειας στις αστικές περιοχές
ΔΡΑΣΗ - ΠΕΡΙΓΡΑΦΗ	Προβλέπεται η ανάπλαση περιοχής Μερά που περικλείεται από τις οδούς Νίκης – Κ. Ταλιαδούρη – Ειρήνης έως το Κέντρο πληροφόρησης του Γεωπάρκου και του Αθλητικού Κέντρου (ΕΠΣ). Οι κύριες παρεμβάσεις αφορούν σε έργα διαμόρφωσης πεζοδρομίων – Φωτισμού & Οδοποιίας
ΣΚΟΠΟΣ / ΑΝΤΙΚΕΙΜΕΝΙΚΟΙ ΣΤΟΧΟΙ	Με τη δράση θα δημιουργηθούν σύγχρονοι και ασφαλείς χώροι αστικής κινητικότητας των κατοίκων των Γρεβενών με παράλληλο περιβαλλοντικό όφελος από τη μείωση των εκπομπών CO ₂ .
ΦΟΡΕΑΣ ΠΡΟΤΑΣΗΣ & ΥΛΟΠΟΙΗΣΗΣ	ΔΗΜΟΣ ΓΡΕΒΕΝΩΝ
ΧΡΟΝΟΔΙΑΓΡΑΜΜΑ ΥΛΟΠΟΙΗΣΗΣ	2025-2027
ΕΝΔΕΙΚΤΙΚΟΣ ΠΡΟΥΠΟΛΟΓΙΣΜΟΣ (συνολικά για Ομάδα Δράσεων 3)	5.000.000
ΧΡΗΜΑΤΟΔΟΤΗΣΗ	ΕΠ ΔΥΤΙΚΗ ΜΑΚΕΔΟΝΙΑ 2021-2027
ΔΙΚΑΙΟΥΧΟΣ	ΔΗΜΟΣ ΓΡΕΒΕΝΩΝ
ΩΦΕΛΟΥΜΕΝΟΙ	Δημότες
ΤΡΟΠΟΣ ΕΦΑΡΜΟΓΗΣ	Ανοικτοί Διαγωνισμοί
ΑΝΑΜΕΝΟΜΕΝΑ ΑΠΟΤΕΛΕΣΜΑΤΑ ΜΕ ΕΜΦΑΣΗ ΣΤΗΝ ΑΠΑΣΧΟΛΗΣΗ	Αναμένονται έμμεσα αποτελέσματα ως προς την απασχόληση. Η ευρύτερη περιοχή Μερά αναβαθμίζεται κάθετα και δημιουργεί ευρύτερες συνθήκες αστικής ανάπτυξης, πέραν του κέντρου της πόλης.
ΔΕΙΚΤΕΣ ΑΠΟΤΕΛΕΣΜΑΤΩΝ	(PSR998) Φορείς που συμμετέχουν στη διαμόρφωση της εταιρικής σχέσης
ΔΕΙΚΤΕΣ ΕΚΡΩΝ	(RCO74) Πληθυσμός που καλύπτεται από έργα στο πλαίσιο στρατηγικών για ολοκληρωμένη χωρική ανάπτυξη

ΕΣΣΒΑΑ ΔΗΜΟΥ ΓΡΕΒΕΝΩΝ: ΤΕΧΝΙΚΟ ΔΕΛΤΙΟ ΔΡΑΣΗΣ 4.1	
ΤΙΤΛΟΣ: Δράσεις κατάρτισης-αναβάθμισης δεξιοτήτων ανέργων	
ΠΡΟΓΡΑΜΜΑ ΑΞΟΝΑΣ ΠΡΟΤΕΡΑΙΟΤΗΤΑΣ ΕΙΔΙΚΟΣ ΣΤΟΧΟΣ	<p>ΕΠ ΔΥΤΙΚΗ ΜΑΚΕΔΟΝΙΑ 2021-2027</p> <p>Άξονας 2: Κοινωνική Πολιτική, Παιδεία – Πολιτισμός & Αθλητισμός</p> <p>Ειδικός Στόχος 2: Βελτίωση της πρόσβασης στην απασχόληση και μέτρα ενεργοποίησης για όλα τα άτομα που αναζητούν εργασία, συγκεκριμένα, τους νέους, ιδίως μέσω της υλοποίησης των εγγυήσεων για τη νεολαία, τους μακροχρόνια ανέργους και τις μειονεκτούσες ομάδες στην αγορά εργασίας, και για τα οικονομικώς αδρανή άτομα, καθώς και μέσω της προώθησης της αυτοαπασχόλησης και της κοινωνικής οικονομίας</p>
ΔΡΑΣΗ - ΠΕΡΙΓΡΑΦΗ	<p>Προβλέπονται καταρτίσεις - συμβουλευτική αναβάθμισης δεξιοτήτων ανέργων.</p> <p>Το προφίλ των περιγραμμάτων της αναβάθμισης (upskilling) θα αποφασιστεί σε συνεργασία με φορείς της πόλης σχετιζόμενους με την κατάρτιση και την επιχειρηματικότητα, ούτως ώστε να είναι στοχευμένη σε ειδικές ανάγκες ανέργων της πόλης συνολικά και όχι μόνο της περιοχής παρέμβασης.</p>
ΣΚΟΠΟΣ / ΑΝΤΙΚΕΙΜΕΝΙΚΟΙ ΣΤΟΧΟΙ	Σκοπός της δράσης είναι η προώθηση της επαγγελματικής ενσωμάτωσης ώστε να διευκολυνθεί η πρόσβαση στην απασχόληση ή/και στην έναρξη επαγγελματικής δράσης.
ΦΟΡΕΑΣ ΠΡΟΤΑΣΗΣ & ΥΛΟΠΟΙΗΣΗΣ	Δήμος Γρεβενών
ΧΡΟΝΟΔΙΑΓΡΑΜΜΑ ΥΛΟΠΟΙΗΣΗΣ	2025-2027
ΕΝΔΕΙΚΤΙΚΟΣ ΠΡΟΫΠΟΛΟΓΙΣΜΟΣ (συνολικά για Ομάδα Δράσεων 4)	200.000
ΧΡΗΜΑΤΟΔΟΤΗΣΗ	ΕΠ ΔΥΤΙΚΗ ΜΑΚΕΔΟΝΙΑ 2021-2027
ΔΙΚΑΙΟΥΧΟΣ	ΔΗΜΟΣ ΓΡΕΒΕΝΩΝ
ΩΦΕΛΟΥΜΕΝΟΙ	Άνεργοι, κυρίως προερχόμενοι από ευάλωτες κοινωνικές ομάδες πόλης Γρεβενών.
ΤΡΟΠΟΣ ΕΦΑΡΜΟΓΗΣ	Ανοικτοί Διαγωνισμοί
ΑΝΑΜΕΝΟΜΕΝΑ ΑΠΟΤΕΛΕΣΜΑΤΑ ΜΕ ΕΜΦΑΣΗ ΣΤΗΝ ΑΠΑΣΧΟΛΗΣΗ	Αναμένονται άμεσα αποτελέσματα στην απασχόληση ανέργων ή υποαπασχολούμενων στην πόλη συνολικά και όχι μόνο της περιοχής παρέμβασης.
ΔΕΙΚΤΕΣ ΑΠΟΤΕΛΕΣΜΑΤΩΝ	(EECR03) Συμμετέχοντες που αποκτούν εξειδίκευση αμέσως μετά τη λήξη της συμμετοχής τους
ΔΕΙΚΤΕΣ ΕΚΡΩΝ	(EECO02) Άνεργοι, συμπεριλαμβανομένων των μακροχρόνια ανέργων

ΕΣΣΒΑΑ ΔΗΜΟΥ ΓΡΕΒΕΝΩΝ: ΤΕΧΝΙΚΟ ΔΕΛΤΙΟ ΔΡΑΣΗΣ 5.1	
ΤΙΤΛΟΣ: Ενίσχυση υφιστάμενων ή/και νέων επιχειρήσεων για την υλοποίηση στοχευμένων αναπτυξιακών επιχειρηματικών σχεδίων μεταξύ άλλων και για την προώθηση των καινοτόμων προϊόντων/ υπηρεσιών	
ΠΡΟΓΡΑΜΜΑ ΑΞΟΝΑΣ ΠΡΟΤΕΡΑΙΟΤΗΤΑΣ ΕΙΔΙΚΟΣ ΣΤΟΧΟΣ	ΕΠ ΔΥΤΙΚΗ ΜΑΚΕΔΟΝΙΑ 2021-2027 Άξονας 3: Τοπική Οικονομία και Απασχόληση Ειδικός Στόχος 3: Ενίσχυση της βιώσιμης ανάπτυξης και της ανταγωνιστικότητας των ΜμΕ και δημιουργία θέσεων εργασίας στις ΜμΕ, μεταξύ άλλων μέσω παραγωγικών επενδύσεων (ΕΤΠΑ)
ΔΡΑΣΗ - ΠΕΡΙΓΡΑΦΗ	Οι ενισχύσεις των ΜμΕ μπορούν να περιλαμβάνουν ενδεικτικά τις εξής επιλέξιμες κατηγορίες: 1. Κτίρια, εγκαταστάσεις και περιβάλλον χώρος 2. Μηχανήματα – Εξοπλισμός 3. Εξοπλισμός και Εγκαταστάσεις Προστασίας Περιβάλλοντος και Εξοικονόμησης ενέργειας και ύδατος 4. Πιστοποίηση συστημάτων διασφάλισης ποιότητας και περιβαλλοντικής διαχείρισης 5. Προβολή – Προώθηση 6. Λογισμικά και Υπηρεσίες Λογισμικού 7. Παρακολούθηση υλοποίησης του Επενδυτικού Σχεδίου 8. Μελέτες / έρευνες αγοράς 9. Μισθολογικό κόστος εργαζόμενων (υφιστάμενο ή/και νέο προσωπικό) με χρήση ρήτρας ευελιξίας, άρθρο 98 ΚΑΝ ΕΕ 1303/2014 και άρθρο 2 παρ. 3 της ΥΑΕΚΕΔ. 40 Ο κύριος κορμός τους εκτιμάται πως θα αποτελεί ΜμΕ του τριτογενούς τομέα.
ΣΚΟΠΟΣ / ΑΝΤΙΚΕΙΜΕΝΙΚΟΙ ΣΤΟΧΟΙ	Κύριος σκοπός είναι η βελτίωση της επιχειρηματικότητας με την κατά το δυνατό έμφαση στην καινοτομία και στους τομείς προτεραιότητας της στρατηγικής έξυπνης εξειδίκευσης της Περιφέρειας. Οι στόχοι αφορούν μεταξύ άλλων στην αύξηση της αύξησης της ανταγωνιστικότητας σε υφιστάμενες και υπό ίδρυση ΜμΕ σε τομείς της οικονομίας (μεταποίηση χαμηλής όχλησης & υπηρεσίες) ολόκληρης της πόλης και όχι μόνο της περιοχής παρέμβασης. Καταρχήν η δράση θα αφορά σε τομείς και κλάδους προτεραιότητας της ΠΔΜ που εμφανίζουν συγκριτικά πλεονεκτήματα σε συμφωνία και με την αναθεωρημένη Περιφερειακή Στρατηγική Έξυπνης Εξειδίκευσης (RIS3), αλλά και σε επαγγέλματα που σχετίζονται με την αγροδιατροφή και τη γαστρονομία.
ΦΟΡΕΑΣ ΠΡΟΤΑΣΗΣ & ΥΛΟΠΟΙΗΣΗΣ	Δήμος Γρεβενών & Ενδιάμεσος φορέας διαχείρισης ενισχύσεων
ΧΡΟΝΟΔΙΑΓΡΑΜΜΑ ΥΛΟΠΟΙΗΣΗΣ	2024-2026
ΕΝΔΕΙΚΤΙΚΟΣ ΠΡΟΥΠΟΛΟΓΙΣΜΟΣ (συνολικά για Ομάδα Δράσεων 5)	800.000 (Δημόσια Συμμετοχή)
ΧΡΗΜΑΤΟΔΟΤΗΣΗ	ΕΠ ΔΥΤΙΚΗ ΜΑΚΕΔΟΝΙΑ 2021-2027
ΔΙΚΑΙΟΥΧΟΣ	ΜμΕ πόλης Γρεβενών
ΩΦΕΛΟΥΜΕΝΟΙ	ΜμΕ πόλης Γρεβενών

ΤΡΟΠΟΣ ΕΦΑΡΜΟΓΗΣ	Προβλεπόμενες διαδικασίες προσκλήσεων ενίσχυσης
ΑΝΑΜΕΝΟΜΕΝΑ ΑΠΟΤΕΛΕΣΜΑΤΑ ΜΕ ΕΜΦΑΣΗ ΣΤΗΝ ΑΠΑΣΧΟΛΗΣΗ	Στα επιδιωκόμενα αποτελέσματα περιλαμβάνεται η αύξηση του αριθμού των ΜμΕ που προσφέρουν υπηρεσίες ενίσχυσης της τοπικής οικονομίας και της συνοχής της πόλης, όπως και όσες παράγουν προϊόντα νέα στην αγορά και νέα προς την επιχείρηση, η αύξηση της απασχόλησης στις ΜμΕ όλων τομέων, η αύξηση της παραγωγής καινοτόμων προϊόντων και υπηρεσιών και η επέκταση των εξαγωγικών προϊόντων σε νέες αγορές.
ΔΕΙΚΤΕΣ ΑΠΟΤΕΛΕΣΜΑΤΩΝ	(RCR02) Ιδιωτικές επενδύσεις οι οποίες συμπληρώνουν τη δημόσια στήριξη (εκ της οποίας: επιχορηγήσεις, χρηματοδοτικά μέσα)
ΔΕΙΚΤΕΣ ΕΚΡΩΝ	(RCO01) Υποστηριζόμενες επιχειρήσεις (εκ των οποίων: πολύ μικρές, μικρές, μεσαίες, μεγάλες)

Συνοπτική Παρουσίαση της Δομής του Σχεδίου

